Diario Carioca

Director : J. E. DE MACEDO SOARES

Anno II — Numero 376 | RIO DE JANEIRO, DOMINGO, 13 DE OUTUBRO DE 1929 | Numero avulso 100 reis

BIBLIOTHECA NACIONAL DO RIO DE JANEIRO — CONT. LEGAL — 4.ª SECÇÃO

A GRAVISSIMA CRISE DO CAFÉ

O dia de hontem, apesar de feriado nacional, ainda foi de serias apprehensões ante a gravidade da crise do café, cuja solução apresenta difficuldades quasi insuperaveis.

Tem-se como certo não ser viavel um emprestimo externo pela attitude intransigente dos banqueiros inglezes e americanos, negando-se peremptoriamente a patrocinar esse recurso, unico de que poderiamos lançar mão para manter a retenção dos stocks e evitar uma debacle, que arrastará comsigo, fatalmente, o plano financeiro do sr. Washington Luis.

O auxilio, que vae ser dado pelo Banco do Brasil, emprestando cem mil contos ao Banco do Estado de S. Paulo para manter as operações de financiamento, é considerado como um simples palliativo, um balão de oxygenio de effeitos ephemeros, e que não conseguirá impedir a quéda do plano de valorização.

Calculada como está a nova safra em 27 milhões de saccas e attendendo ao preço de custo da producção de 82 mil reis por sacca, conforme dados fornecidos pelo proprio Instituto de Defesa do Café de São Paulo, seriam precisos mais de um milhão e meio de contos de reis, para o respectivo financiamento, importancia essa que, pode-se affirmar, não existe nas caixas de todos os bancos da capital paulista e desta capital.

Como, p o i s, pretender solucionar o problema com os nossos proprios recursos?

E' simplesmente pueril; e o emprestimo do Banco do Brasil só poderá comprometter a sua situação, augmentando as suas responsabilidades, pondo dinheiro bom em cima de dinheiro ruim, sem o menor proveito pratico.

Precisamos, no minimo, de mais de uma dezena de cem mil contos, e uma vez que não é possivel obtel-a, qualquer parcella despendida será em pura perda, resurgindo a crise com maior vigor.

Impõe-se, por conseguinte, uma modificação no actual plano de valorização para salvarmos a nossa principal lavoura e com ella S. Paulo e o proprio Brasil.

Para isto, porém, torna-se imprescindivel que os responsaveis pela situação comprehendam a gravidade do momento e, collocando, acima de suas paixões, os altos interesses da collectividade, recuem de seus propositos inconfessaveis e iniciem uma politica de larga conciliação, na qual venham collaborar todos os Estados, fortalecendo a Federação, para que ella possa enfrentar, com exito, a grande batalha na defesa da nossa economia.

Sem essa politica de ampla collaboração de todos os brasileiros, não conseguiremos o prestigio e o credito necessarios para solicitarmos nos mercados mundiaes os recursos e medidas que se fazem mister.

O PLEBISCITO CONTRA O PLANO YOUNG

Todos os partidos representados no ministerio são contrarios a esta consulta

BERLIM, 12 (A. B.) — A proposito da propaganda e contra-propaganda do plebiscito relativo á aceitação do Plano Young, a directoria do Broadcasting Prussiano affirma que o sr. Hugenberg havia rejeitado a proposta que lhe fizera para aceitar discussão com qualquer politico adversario, discussão a ser diffundida pelo radio a titulo de paridade.

Da sua parte o Partido Nacional, que orienta o plebiscito, organizou um vasto programma de propaganda em favor dessa consulta popular. Em serviço dessa propaganda, falarão todos os deputados nacionalistas, através de toda a Allemanha.

BERLIM, 12 (A. B.) — Todos os partidos representados no actual gabinete Allemão manifestar-se-ão contra o plebiscito por intermedio dos seus ministros, cujos discursos serão divulgados pelo radio.

O mesmo será feito pelo ministro-presidente da Prussia, sr. Braun e os ministros de diversos Estados da Confederação Allemã.

A Commissão Hugenberg, promotora do plebiscito, e os partidos que a apoiam qualificam esse procedimento como "uma pressão illicita".

De outra parte a associação Capacetes de Aço acaba de formular um protesto formal contra a confiscação dos seus folhetos de propaganda, feita após o decreto de dissolução, antehontem, nas officinas da mesma organização existentes na Rhenania e na Westfalia. O protesto affirma que tal confiscação era um acto inconstitucional. Convem, entretanto, notar que os folhetos de propaganda foram restituidos pelas autoridades, depois de examinados minuciosamente.

BERLIM, 12 (A. B.) — Na segunda quinzena do mez corrente realizar-se-á o plebiscito organizado pelos nacionalistas, sob a direcção do sr. Hugenberg, contra a aceitação do Plano Young.

As listas desse referendum popular serão subscriptas, de accordo com as instrucções baixadas pelo ministro do Interior, do dia 16 ao dia 29 do corrente.

Considera-se certo que o plebiscito não sortirá effeito, pela razão de que os elementos politicos favoraveis não poderão reunir o numero necessario de 4.127.189 votos.

Até forças de policia vão tomar parte nas manobras do Exercito!...

BAHIA, 12 (A. B.) — Proseguem muito animados os preparativos para as manobras do Exercito, que se realizarão nos arredores de Aracaju'. Afim de participar das operações segue para a capital de Sergipe, a 19 do corrente mez, um corpo da policia bahiana.

A Força Publica sergipana participará tambem das manobras.

CINCO RENUNCIAS DE UMA VEZ NO CONGRESSO PERNAMBUCO

ESTA' SE DESAGGREGANDO O ESTACISMO?

Sr. Estacio Coimbra

RECIFE, 12 (A. B.) — Renunciaram os respectivos mandatos os srs. senador Souto Filho, deputados Affonso Baptista, Joaquim Amazonas, Diniz Perylo e Nobre Lacerda.

O governador Estacio Coimbra já designou a data em que se deverão realizar as eleições para o preenchimento dessas cadeiras vagas.

UM POSTO DE ASSISTENCIA MEDICA MANTIDA PELA MAÇONARIA BAHIANA

BAHIA, 12 — (A. B.) — A Maçonaria inaugura, hoje, em commemoração á data, um posto de assistencia medica, que manterá á sua custa.

UM GARÇON QUE FICOU CELEBRE

BERLIM, 12 (A. B.) — Alexandre Zoubkow, o antigo criado que se casou com a princeza Victoria, irmã do ex-imperador Guilherme II, estava ultimamente trabalhando em um restaurante de Luxemburg.

Demittido, Zoubkow acaba de pedir licença para ir fixar residencia no Territorio do Sarre, onde lhe fôra offerecido emprego em um bar.

BERLIM, 12 (A. B.) — Diz-se com segurança que a China e a Russia approvaram as proposições allemãs, no sentido de serem evitados massacres de represalias contra pessoas particulares, por motivos oriundos do conflicto actual entre aquelles dois paizes.

O CONFLICTO SINO-RUSSO

BERLIM, 12 (A. B.) — Os jornaes da tarde annunciam que o inicio das negociações franco-allemãs concernentes á questão do Sarre será somente daqui a uma semana, por não se acharem ainda concluidos todos os preparativos.

INTERCAMBIO ESCOLAR

VISITA DE ESTUDANTES DE PARANAGUA' AOS DE CURITYBA

CURITYBA, 12 — (A. B.) — Vindos de Paranaguá estiveram aqui os alumnos do terceiro anno da Escola Normal daquella cidade, em visita aos seus collegas curitybanos.

Essa viagem fez parte do programma de congraçamento das classes escolares, adoptado pelo professorado paranaense, com franco apoio do governo estadual.

O ENCALHE DO "NAZARETH"

BAHIA, 12 — (A. B.) — O vapor "Nazareth", que encalhou com grande carregamento de café a bordo, e numerosos passageiros, ainda continua impossibilitado de safar-se, apezar de ter sido aliviado da maior parte da carga.

Alguns passageiros abandonaram o navio, outros esperam a maré cheia.

Fracassará o vôo do "Conde Zeppelin" ao Polo?

BERLIM, 12 (A. B.) — A tripulação do g r a n d e dirigivel "Conde Zeppelin" nega-se a participar do projectado vôo de exploração ao redor do Polo Norte, emquanto a Companhia Aero-Arctica, organizadora da referida expedição, se recuse a fazer emittir apolices de seguros de vida para todos os tripulantes.

Essas apolices devem ser de elevado valor. A recusa da Cia. Aero-Arctica funda a sua negativa em razões de ordem exclusivamente financeira.

O dr. Eckner, assim como a Companhia Zeppelin, permanecem desinteressados do assumpto, que corre por conta e responsabilidade da Companhia Aero-Arctica.

COMO S. PAULO ADQUIRIU UM GRANDE ESTADISTA

Rectificações de um contemporaneo da surra historica e carnavalesca do Promotor de Barra Mansa

S. ex., muitos annos depois, completamente esquecido do incidente de Barra Mansa

Recebemos.

"Sr. redactor. — Permitta-me algumas rectificações ao artigo, sob o titulo acima, do DIARIO CARIOCA de hoje.

O paulista nascido em Macahé não foi educado em São João da Barra, onde nunca se perdeu, mas, sim, em **Barra de S. João,** logarejo á margem do rio das Ostras, o que talvez explique o seu apêgo ao poder, pretendendo ainda dominar mais quatro annos, investindo no governo o seu afilhado politico.

O caso do baile de Quatis tem sido contado de diversas maneiras, menos verdadeiras em certos detalhes. Quatis, a minha terra, ha 50 annos passados, era celebre pelos seus bailes carnavalescos familiares, a que concurriam os moços de Barra Mansa, e a que eu, embora morador do Rio, tambem não costumava faltar.

Sizudos chefes de familia, senhoras respeitaveis, moças da melhor sociedade, todo o povo, emfim, não tinha escrupulos de se fantasiar, tomar uma mascara e dansar. O povo do logar era todo conhecido, e ainda, se fazia reconhecimento á porta do salão do baile.

A um carnaval de então foi assistir e folgar, fantasiado como toda gente, o promotor publico de Barra Mansa, nascido em Macahé, sendo hospedado pela familia Franco, influente do logar. Chegada a hora em que se tiram as mascaras e todos dansam, pretendeu o promotor que se dansasse á "americana", quadrilha **figurada,** então em voga na alta roda, aqui, mas desconhecida da maioria do povo, que ficaria assim reduzida ao papel de admiradora forçada das habilidades choreographicas do nosso homem, que, naquelle sentido, deu **suas ordens** á orchestra. Aos protestos da assistencia, respondia a teimosia soberana do homem. Tinha que ser á "americana"!

A' frente dos que protestavam, achava-se, fantasiada, uma senhora respeitavel, fazendeira importante, já fallecida, e avó do tambem fallecido deputado estadual fluminense Homero Teixeira Leite, a qual, perdendo, afinal, a paciencia, segurou o nosso homem pelo gasnête e o castigou bravamente. Intervieram, então em soccorro do promotor, moços da familia Franco, que conseguiram, não sem custo, salval-o do povo enfurecido e conduzil-o, bem amarfanhado, até o cruzeiro, no meio da largo da Matriz, voltando um daquelles moços ao salão em busca do chapéo, que a victima deixára rolando no chão, aos ponta-pés dos dansarinos.

Seria, talvez, meia-noite, e, a uma legua de distancia, o primeiro trem para Barra Mansa (e esse mesmo de carga) só partiria com o dia claro da Estação da Divisa (hoje Floriano). O homem, apavorado, não quiz esperar nenhuma conducção para fugir daquelle povo desrespeitador da sua qualidade de promotor publico: partiu logo e a pé, vencendo assim os lameiros da varzea que margeia o Parahyba, até aquella Estação.

Não posso inscrever aqui o meu nome, sr. redactor, não por covardia; mas para não attrahir sobre a cabeça de meus filhos os raios da perseguição que elles já vêm soffrendo desde 1922. Vosso constante leitor — UM CONTEMPORANEO."

O DESFALQUE DOS IRMÃOS SKLAREK

O Conselho Municipal de Berlim resolveu ordenar o regresso do Burgomestre Boess

BERLIM, 12 (A. B.) — Na ultima sessão da Dieta Prussiana, os elementos nacionalistas apresentaram uma indicação para que o governo da Prussia, como autoridade superior do Estado, obrigue o Burgomestre Boess, que se acha nos Estados Unidos, a regressar sem demora a esta capital, onde está sendo accusado por motivos das defraudações commettidas contra o municipio.

BERLIM, 12 (A. B.) — O Conselho Municipal de Berlim resolveu por grande maioria, contra os votos dos representantes socialistas e democratas, chamar a esta capital o Burgomestre Gustav Boess, que se acha presentemente nos Estados Unidos e cujo nome apparece envolvido no escandalo dos tres irmãos Sklarek.

Não obstante a atitude do Conselho, o Burgomestre Boess, que estava hontem em Los Angeles, na California, declarou em entrevista que não lhe importava a resolução do legislativo berlinez e que assistiria até o fim a execução do programma das festas que lhe estavam preparadas, afim de embarcar em Nova York a bordo do "Bremen".

O "Berliner Tageblatt", orgão democrata, e o "Vorwaerts", socialista, entendem que as explicações dadas até agora pelo Burgomestre a respeito da magnifica pelle do valor de 4.000 marcos, que a sra. Boess havia "comprado" por 400 marcos eram insufficientes e requeriam mais amplos esclarecimentos.

BERLIM, 12 (A. B.) — A Commissão Executiva da Municipalidade de Berlim resolveu não se associar á resolução votada, pelo Conselho Municipal relativa ao Burgomestre Boess.

Esta resolução determinava que o burgomestre regressasse immediatamente a Berlim. Com a decisão da Commissão Executiva a resolução do Conselho não tem caracter obrigatorio.

BERLIM, 12 (A. B.) — O presidente da provincia prussiana de Brandeburg demittiu de seus cargos os directores do banco official.

Esse estabelecimento fôra prejudicado pelas manobras dos irmãos Sklarek, que se tinham aproveitado da negligencia dos directores agora demittidos.

A QUESTÃO DO SARRE

ADIADO O INICIO DAS NEGOCIAÇÕES

PARIS, 12 (A. B.) — Informações provenientes de circulos officiosos dizem que as negociações sobre a questão do Sarre seriam provavelmente retardadas além do dia 16 do corrente.

A razão era que as sub-commissões da delegação franceza levarão ainda algum tempo a examinar diversos assumptos relativos ao problema.

LOUVAVEL INICIATIVA

CURITYBA, 12 — (A. B.) — A União dos Moços Catholicos angariou donativos durante a semana afim de distribuil-os hoje aos presidiarios durante a visita que fará á Penitenciaria do Estado, em commemoração da data da descoberta da America.

Esse gesto é muito apreciado nos circulos caridosos de Curityba.

Mais uma insolencia dos fascistas de São Paulo

S. PAULO, 12 (A. B.) — Em reunião do Centro Academico Onze de Agosto foi approvada por unanimidade a proposta da communicação á directoria do "Fanfulla" de um "voto de censura e vehemente protesto" contra um artigo publicado na edição de 3 de outubro desse jornal, sob o titulo "Echi", no qual se fazem considerações desairosas á população do Estado da Bahia em geral e aos brasileiros de côr.

O referido officio termina com os seguintes termos:

"O Centro Onze de Agosto pede a v. s., de uma vez por todas, que prohiba em seu jornal a repetição de taes insolencias, porquanto está ainda bem vivo em nossa memoria, e na população de nossa terra, o acontecimento que fez silenciar um jornal fascista nesta capital".

Vão ser analysadas duas toneladas de minerio de cobre do Maranhão

MARANHÃO, 12 (A. B.) — Trazidas das minas de Grajahu' vão ser analysadas, para fins industriaes, duas toneladas de minerio de cobre.

Entre os engenheiros das minas citadas acredita-se que sejam ellas das mais ricas do Brasil, apresentando a maior porcentagem de minerio em condições normaes.

AS EXPLORAÇÕES DO PRESTISSIMO COM O NOME DO SR. MELLO VIANNA

UM TELEGRAMMA DA AGENCIA AMERICANA EM TORNO DE UMA DESCONHECIDA "VICTORIA DO CATTETE..."

Sr. Mello Vianna

PARAHYBA, 11 (Do correspondente) — O jornal prestista "O Diario da Parahyba" publica o seguinte telegramma, do Rio, da Agencia Americana:

"Ficou definitivamente assentada a escolha do sr. Mello Vianna para a successão mineira.

A imprensa colligada (?) commenta esse facto para exaltar a victoria do Cattete. Espera-se que o sr. Mello Vianna, após a escolha official, se declare pelos candidatos Julio Prestes-Vital Soares".

PREPARATIVOS PARA O CONGRESSO DE HYGIENE

RECIFE, 2 — (A. B.) — Os preparativos para o Congresso de Hygiene occupam a classe medica.

Foram nomeadas as commissões de recepção das embaixadas estaduaes, que já começam a chegar.

E' esperado pelo "Almanzora" a representação fluminense.

O professor Leonidio Ribeiro, delegado da Faculdade de Medicina, representará a familia do ex-deputado federal Amaury de Medeiros, na cerimonia da inauguração da herma que a classe medica de Recife mandou erigir á memoria daquelle hygienista.

O dr. Leonidio Ribeiro pronunciará, por essa occasião, um discurso em que lembrará a obra de Amaury de Medeiros á sua passagem pela directoria da Saude Publica do Estado.

A PROPOSITO DOS PROPHETAS

E' bem interessante a historia do joven propheta Krishnamurti, ou simplesmente Krishnaji, descoberto e apresentado ao mundo pela sra. Anna Besant, fundadora da Ordem da Estrella do Oriente. A recapitulação des-

O joven propheta Krishnamurti

sa historia neste momento, quando o Rio anda ás voltas com dois prophetas, o da Gavea e um outro de Nictheroy, Ering Indú, ou Baly Indio Caboclo, não é inopportuno.

Vem de celebrar-se, ha pouco, no campo hollandez de Omineu, vizinho do castello de Eerde, doado a Krishnamurti, pelo barão Van Pallandt, o 8º Congresso da Ordem da sra. Besant dando-se que, para serem alojados ali os 3.000 delegados de varios paizes, se edificou naquelle campo uma verdadeira cidade de madeira e de lona: um acampamento dotado de electricidade, de agua quente e fria, de salas de banho e de duchas, de restaurantes, de serviço telegraphicos e postaes, de bibliothecas, de salas de espectaculos e concertos...

Já por essa altura, a terrivel tutora do Messias indiano, que ella durante muito tempo arrastara através da Asia, da Europa, da America e da Oceania, fazendo discursos e conferencias; já por esse tempo a sra. Besant não estava nada contente com aquelle que ella indicára como o "Instructor do Mundo". O rapaz, intelligente e culto, já entrara a pensar por conta propria. E neste rumo de idéas, teria dito varias vezes aos que o cercavam:

— Eu sou apenas um homem como todos os outros. Não sou um Messias. Não sou um deus. Se alguma virtude se encarnou em mim, foi a da verdade. Por isso, não posso fundar nem dirigir uma religião. Por isso não quero ter discipulos, ne mdogmas, nem apostolos, nem crentes...

Que a velha sra. Besant se sentiu já um tanto decepcionada, está no facto de ter, deante dessas sensatas palavras, procurado um outro Messias. Auxiliaram-na na ardua tarefa varios chefes da Ordem. O irmão de Krishnamurti negou-se a aceitar a successão. Um outro joven, descoberto pelos theosophistas na Australia e preparado para a alta missão, durante algum tempo, preferiu, dedicar-se á dansa e hoje é professor de tangos em Nova York...

Mas, por vontade expressa e imperiosa de Krishnamurti, teve de convocar-se o referido 8º Congresso. E aos 3.000 delegados, a que se tinham juntado 6.000 curiosos, não ficaram mais duvidas de ter o joven indiano atirado ao vento a suzerania da sra. Anna Besant:

— Eu encontrei a verdade — disse elle á multidão — livrando-me de toda paixão. Essa verdade é como o cume de uma montanha de onde tudo apparece como transitorio, infimo ou indifferente. Tal verdade está ao ancance de todos que queiram attingil-a e para isso não é necessario conhecer caminho algum e ainda menos deixar-se conduzir por um guia. Basta, para encontral-o, ser livre, absolutamente livre, incondicionalmente livre. Quero pois destruir até os alicerces da religião que se pretendeu criar em torno de mim e declaro dissolvida e abolida esta Ordem da Estrella que lhe serviu de base! Deste modo quebro a nova cadeia espiritual que tinham começado a forjar para os homens e digo e affirmo que estes só alcançarão a verdade quando todas as cadeias espirituaes tenham sido egualmente partidas e quando todos sejam livres!...

Estupefacção geral! Mas Krishnamurti não deu tempo a que a sra. Besant pedisse a palavra "pela ordem", como se faz entre nós. Tomou um pouco de folego e rematou:

— Não se póde organizar a verdade! Não se póde fazer commercio da verdade! Não se póde arrastar pela terra os altos dos montes! Por isto não quero arrastar atraz de mim um rebanho de superstisciosos e insinceros!

E mais não disse nem lhe foi perguntado, como rezam as fórmas tabelliôas. Foi cathegorica e publica a maneira como o "Instructor do Mundo" da velha criadora das organizações theosophicas, se alijou da carga. Entretanto, a sra. Besant não desanima! E antes que se retirassem todos, desilludidos, poude alcançar ainda alguns dos 3.000 delegados, para dizer-lhes:

— A dissolução da Ordem da Estrella é, apenas, um incidente que não implica na das demais organizações que subsistem. Krishnamurti sonha com o futuro. Eu, ao contrario, trabalho para o presente e não abandonarei os meus methodos que me parecem uteis...

E' facil concluir-se dahi que, ao passo que o joven indiano conseguiu verse livre da sua terrivel tutora, esta anda agora em procura de um novo propheta...

140:001$960 PARA O ABASTECIMENTO DE AGUA DE ITIRAPINA

S. PAULO, 12 — (A. B.) — Attendendo a requerimento da Companhia Paulista de Estrada de Ferro, o secretario da Viação approvou o projecto e o orçamento, na importancia total de 140:001$960, relativos ao recurso de abastecimento de agua em Itirapina.

As despezas effectuadas com esse fim serão levadas á conta de capital das vias ferreas pertencentes áquella companhia.

Foi estipulado o prazo de 12 mezes para a conclusão das referidas obras.

FORAM HONTEM INAUGURADAS AS EXPOSIÇÕES DE HORTICULTURA E DE LEITE E DERIVADOS

UM CONCURSO DE BANDAS MILITARES, HOJE, NO RECINTO DO CERTAMEN

Em presença de grande numero de pessoas realizou-se, hontem, á tarde, como estava annunciado, a solennidade da inauguração da 1.ª Exposição Nacional de Horticultura e a da 2.ª de Leite e Derivados.

Embora tivesse promettido comparecer ao acto, que teve logar no Pavilhão das Festas, o sr. Washington Luis lá não foi. Representou-o o chefe de sua casa militar, o general Teixeira de Freitas, que foi recebido á porta pelo sr. Heitor Beltão, da Sociedade Nacional de Agricultura, sendo apresentado, acto continuo, ao dr. Parreiras Horta.

Acompanhado do sr. Lyra Castro, ministro da Agricultura, o representante do chefe da Nação, dando por inaugurado o certamen, percorreu todas as secções desta, vendo-se ali, entre outras pessoas, os srs. R. Montero, m. do Uruguay; Alvaro Rocha, secret. do Interior e Justiça do Estado do Rio, representando o sr. Manoel Duarte; deputado Daniel de Carvalho, representando o sr. Antonio Carlos, presidente do Estado de Minas; deputado Fulvio Aducci, representante do sr. Adolpho Konder, governador de Santa Catharina; representantes de todas as secretarias do governo; engenheiro Araripe Junior, representando o sr. Romero Zander, director da Central do Brasil, e muitas outras autoridades e representações.

Quer nos mostruarios da exposição de Horticultura, quer na de Leite e Derivados, foi demorada pelos presentes a apreciação dos productos expostos, sendo prestadas as informações necessarias ao representante do chefe da Nação e autoridades.

São em numero de mais de 2.000 os expositores, sendo que no saguão central está installada a exposição de leite e lacticinios, cabendo ao Estado de Minas uma grande parte dos productos expostos.

Numa das salas do palacio, lado direito, encontra-se a parte reservada á horticultura. O Districto Federal tem ahi os seus productos occupando largo espaço.

Durante o acto tocaram duas bandas de musica, uma da Marinha e outra do Regimento Naval, tendo funccionado, durante a noite, no recinto do certamen, varias diversões publicas.

UM CONCURSO DE BANDAS MILITARES

Hoje terá logar na Exposição, um concurso de bandas de musica militares, sendo o seguinte o programma da do Corpo de Bombeiros:

Carlos Gomes — Symphonia do Guarany — peça obrigatoria. Richard Wagner — Gotterdammerung — Crepusculo dos Deuses — 1.ª audição. Regente, A. Pinto Junior, 2.º tenente director da banda.

EM TORNO DOS DEBATES DO CONSELHO MUNICIPAL

UMA CONTESTAÇÃO DO SR. OCTAVIO BRANDÃO A' AFFIRMATIVA DA "A NOITE"

Recebemos do intendente Octavio Brandão:

"A Noite" de hoje diz que declarei da tribuna do Conselho que "todos os brasileiros são comprados pelo ouro de Nova York ou pelo ouro de Londres".

E' falso! Mais uma vez "A Noite" engana os seus leitores, calumniando os proletarios, como é seu officio.

Referi-me apenas á minoria de exploradores e nunca á immensa maioria da população brasileira, constituida por explorados, que nada têm com os banqueiros de Londres ou de Nova York.

Para que os leitores vejam como "A Noite" me calumnia, basta comprar o "Jornal do Commercio" de hoje e ler á pagina 13, 1.ª columna, o trecho em questão, comparando-o com a citação falsa da "A Noite".

Rio — 12 — 10 — 1929 — **Octavio Brandão**".

Falsificaram folhas de pagamento no Corpo de Marinheiros Nacionaes

VARIOS ACCUSADOS CONDEMNADOS

Reunido em sessão, o Supremo Tribunal Militar reformou a sentença que absolvera o tenente Edgard de Oliveira Paiva e outros, do crime previsto no artigo 178 do Codigo Penal Militar (peculato), para, mantendo aquella absolvição, condemnar, no emtanto, outros accusados.

Foram estes: o 1º sargento Manoel Ferreira dos Anjos, 1º sargento Euclydes Milario Lessa, 1º sargento Luiz Ramos de Oliveira, 1º sargento João Gomes da Cruz, 2º sargento João de Azevedo Guerra, 3º sargento Celso Augusto Freire, no grão minimo daquelle artigo, a dois annos de prisão com trabalho; os marinheiros Casemiro Britha e Bianor Briand, no grão maximo, a quatro annos de prisão, com trabalho.

Deu origem ao processo a falsificação de folhas de pagamentos no Corpo de Marinheiros Nacionaes.

Colheu-o um automovel no Estacio

Foi, hontem, á tarde, atropelado por um automovel, na occasião em que procurava atravessar a rua do Estacio, a menina Sylvia, brasileira, com 10 annos de edade, filha de Antonio Fernandes, residente no morro de São Carlos.

A garotinha soffreu contusões e escoriações generalizadas, sendo soccorrida no Posto Central de Assistencia.

Levou uma pedrada

O carroceiro Antonio José Soares, de 62 annos de edade, residente a rua do Amparo, n. 140, hontem, quando passava pe laaurBr oaã? 1728 71 do passava pela rua Barão de São Felix, foi ferido com umaa pedrada. A Assistencia soccorreu-o.

O "DIA DA CRIANÇA" E AS COMMEMORAÇÕES NESTA CAPITAL E EM NICTHEROY

Como nos annos anteriores, estiveram muito animadas as festas realizadas, hontem, em commemoração ao "Dia da Criança".

Tiveram inicio as festas desde cedo, com a distribuição de brinquedos ás crianças por diversas commissões de senhoras e senhoritas, as quaes occuparam os seguintes logares:

Missão da Cruz — Senhorita Lucia Magalhães e sra. Beatriz Figueiredo.

Egreja da Salette — Sras. Flavio da Silveira, João Augusto Alves e Aurelliano Amaral.

Matriz de Sant'Anna — Senhorita Stella Faro e sra. C. Delgado de Carvalho.

Morro de São Carlos — Sras. Nabuco de Abreu, Amoroso Hermany, Dolabella Portella, Mario Cardim e Henrique de Mayrinck.

Egreja do Senhor do Bomfim — Sras. Monteiro de Castro e Enéas Martins.

Convento Santa Maria — Sra. Jeronymo de Mesquita e senhorita Regina Amoroso Lima.

Egreja da Paz — Sras. Mello Mattos e Abreu Fialho.

Egreja das Neves — Sras. Alarico da Silveira e Alvaro Fillio.

Matriz de Santa Thereza — Sra. Costa e senhorita Nabuco.

Matriz de São Christovão — Senhorita Lane Wilson e sra. F. Nabuco de Abreu.

Egreja de Santo Antonio dos Pobres — Sra. Portella e senhorita Baby Cochrane.

As commissões nesses trabalhos tiveram o auxilio dos escoteiros de diversas tropas, que se distribuiram pelos locaes onde eram feitas as entregas.

Eleva-se a milhares o numero de criaças que a distribuição de brinquedos attraiu áquelles logares e que receberam premios.

A FESTA DO AUTOMOVEL CLUB

Revestiu-se de brilhantismo a festa promovida pelo Automovel Club do Brasil para commemorar o dia de hontem.

A reunião teve inicio ás 16 horas, prolongando-se até ás 19, com uma farta distribuição de brinquedos por todos os filhos dos socios daquella sociedade.

AS COMMEMORAÇÕES NO GRUPO ESCOLAR NILO PEÇANHA

Foi, tambem, brilhantemente commemorado no Grupo Escolar Nilo Peçanha o "Dia da Criança". A directoria do Grupo distribuiu cerca de 300 brinquedos aos meninos e uma farta mesa de doces.

A' noite houve um chá dansante no Club São Christovão, em beneficio da Assistencia Dentaria do Grupo, sob o patrocinio do Circulo dos Paes e Professores.

NO GREMIO PIO AMERICANO

A directoria dessa sociedade literaria fez realizar, hontem, uma solennidade commemorativa do "Dia da Criança".

Aberta a sessão pelo presidente, sr. Decio Pereira, usou da palavra o presidente de honra, sr. Mario de Toledo Fonseca, seguindo-se-lhe os alumnos Wlademiro Silveira, Emil Farhat e Adnar Maciel.

Outros alumnos disseram poesias e cantaram hymnos adequados á data, deixando agradavel impressão em todos quantos asistiram á brilhante solennidade.

NA CASA DE BOM SOCCORRO

A Casa do Bom Socorro commemorou solennemente a data de hontem.

Com a presença dos directores houve uma sessão solenne, então presentes todas as crianças das escolas mantidas por essa casa de caridade, as asyladas e da créche.

Por uma commissão de senhoras zeladoras e mais protectoras, foram distribuidos bombons, doces e brinquedos a todas as crianças.

A FESTA DA ESCOLA CEARA'

O "Dia da Criança" teve uma brilhante commemoração nessa Escola em Jacarépaguá.

O Circulo de Paes e Professores, promoveu varias festividades, fazendo, ao mesmo tempo, inauguração do gabinete dentario, para attender á população escolar do adeantado suburbio.

Houve ainda varias diversões, sendo distribuidos doces ás crianças.

NO ORPHANATO DE N. S. DA CONCEIÇÃO DE JACARE'PAGUA'

Essa instituição de caridade festejou, tambem, o "Dia da Criança". O sr. Henrique Benter, director do Orphanato, realizou, com o seu pelotão infantil, uma excursão ao centro da cidade.

NO GRUPO ESCOLAR AFFONSO PENNA

Com a presença e collaboração de grande numero de paes de alumnos, os directores do Grupo Escolar Affonso Penna levaram a effeito hontem, mais um "meeting" educativo.

O socio, tenente Olyntho do Pillar, leu uma interessante palestra sobre "Como comprehender as crianças", proclamando no decorrer da oração, a necessidade de corrigir, de logo, qualquer defeito ocular e oto-rhinopharingéo que um escolar apresente. Proceu-se, em seguida, á exhibição de films instructivos, de grande interesse para os jovens estudantes.

OS FESTEJOS EM NICTHEROY

Estiveram brilhantes as commemorações do "Dia da Criança", em Nictheroy.

O Instituto de Protecção e Assistencia á Infancia festejou condignamente o dia de hontem.

Os festejos foram iniciados com a distribuição, pelas "Damas de Assistencia á Infancia", dos premios de robustez e da "Casa pobre asseiada".

Os premios de robustez, offerta da sra. Manoel Duarte, no valor de 500$, foram entregues pelas filhas do presidente do Estado do Rio, stas. Haidée e Zilah Duarte.

Os outros premios do concurso intitulado "A Casa pobre asseiada" na importancia de 350$000 foram offerecidos pelo dr. Levy Carneiro, presidente do Instituto de Protecção e Assistencia á Infancia e instituidor, no nosso paiz, desse certamen.

O primeiro coube á senhora Carlo-Couto, de 42 annos, casada, mãe de cinco filhos vivos menores de 2, 4, 6, 7 e 9 annos, pagando de alugueis de casa (commodo) 25$.

O 2º premio foi dado á d. Idalina Couto, de 42 annos, casada, mãe de 8 filhos menores de 1, 3, 5, 7, 9, 11, 13 e 15 annos, pagando de aluguel de casa 35$000.

O 3º premio tocou á d. Beatriz de Campos, viuva, de 27 annos, mãe de 3 filhos menores de 1, 4 e 6 annos, pagando de aluguel de casa 40$000.

Finda a distribuição desses premios, falou o dr. Telles Barbosa, director do Instituto e o festival terminou com distribuição de roupas e brinquedos ás crianças pobres ali presentes.

EVARISTO DE MORAES convida os seus amigos do 1º districto, sympathicos á causa da Alliança Liberal e ao Partido Democratico Nacional, a comparecerem, para os fins do alistamento eleitoral, com urgencia, ao escriptorio da RUA DA RELAÇÃO N. 37-Sobrado. Das 11 ás 17 horas.

CARTA ABERTA AO SR. DEPUTADO JOÃO NEVES DA FONTOURA

Repercutiu até pelos sertões do Brasil, como estes do Paraná, onde me encontro, o discurso de v. ex., pronunciado na Camara Federal no dia 2 de setembro corrente.

De mim para mim considere-o de um ponto de vista propriamente doutrinario, e, principalmente, quanto á sua parte inicial, o trabalho mais notavel dentre todos os que já foram produzidos nas duas Casas do Congresso Nacional, neste momento de actualidade reaccionaria, de inspiração renovadora, que estava para surgir e era fatal, como phenomeno historico de evolução de nossa nacionalidade.

Tinhamos de passar, nós que só em 89 estabelecemos o systema republicano de governo, por esta phase, que vae a seu termo, de decadencia da Republica, com aconteceu egualmente a todos os povos latino-americanos, ao pôrem em pratica os principios de politica democratica incipiente, rompendo com a tradição das metropoles.

A Republica implantada no paiz em 89, á revelia do povo, vae a transpôr o ultimo quartel de sua ephemera existencia.

Não só em face da experimentação do systema republicano de governo, como tambem da evolução historica mundial, de modificação da influencia irracional da autoridade publica, com tendencia á implantação do governo das soberanias populares, era logica essa agitação politica, que defronta o Povo Brasileiro, nesta hora de manifestação expressiva dos imperativos da consciencia nacional.

E, — a partir dahi, isto é, a partir da razão historica desses dois phenomenos politicos acima referidos, — a minha convicção de que vamos a caminho, talvez, de uma reforma radical — queira ou não a orientação prepotente dos governos de arbitrio, — tendencia aquella que, no caso da vida publica brasileira, v. ex. tão bem expressou, referindo-se á VONTADE DA NAÇÃO EM MARCHA!

Revolucionario em 1924 — e continuando a sel-o — pelo unico motivo de amar o Brasil, como parcella da Humanidade, tenho a lançar á publicidade a doutrina, em traços geraes, de um systema de governo novo — social-democratico, — que se completa com a instituição do Poder Collectivo, ou da Soberania Popular, limitando a influencia, porventura, arbitraria dos Poderes Publicos, ou seja a instituição constitucional da revolução pacifica, trabalho esse que plasmei num "Projecto de Constituição da Republica do Brasil".

Além de uma ou outra occasião, sentiram-se minha alma brasileira e meu espirito de soldado da causa da Liberdade tocados da magia do sonho e das mais vivas esperanças de estarmos ás portas de uma politica de realizações humanas, ao lêr, ha poucos dias, o discurso de v. ex., a que alludi.

Reputo de doutrina politico-social revolucionaria, ou evolucionista, segundo se queira dizer, os conceitos emittidos ali por v. ex.; ali, naquella pagina fulgurante do vosso festejado talento e da vossa cultura, a se animarem na vivacidade da voz do Ideal, a se expandir, como facto eloquente de opinião.

Ao ler aquella peça de elegantes e novos conceitos da vida nacional dos povos, a se agitar na uniformidade de aspirações humanas, como principio procedente dos pronunciamentos historicos da Razão e da Liberdade, me tomei de maior fé de que conseguirei, amanhã, que as minhas idéas sejam criticadas no ambiente, que se forma, da vida nacional conduzida a novos destinos, conduzida a melhores destinos do que os actuaes, — de politica pessoal, de politica profissional, de politica degradante, — pela formação do caracter civico de consciencia plena e espirito de independencia moral, finalidade a que só pode chegar um povo escravizado, arrebentando de uma vez para sempre, com os élos da escravidão, que transforma o homem em animal servil — sem caracter, sem acção, sem consciencia, sem brio, sem vida!

A projecção do senso racional de transformação dos costumes politicos e das normas publicas, — de reforma politica radical, — no scenario do mundo, é um facto, hoje, evidente e incontestavel. E v. ex., com o poder de uma observação profunda, numa pagina brilhante de eloquencia juridica, expôz o assumpto á luz, na sua significação psychologica de realidade do phenomeno sociologico a objectivarse, na forma de transformação radical do destino politico dos povos, empenhados vivamente na solução da questão social e, nesse sentido, arrastados á luta pelo pyrrhonismo conservador do egoismo governamental.

E — no tocante ás minhas idéas condensadas em systema de reforma social e constitucional — tanto mais me enchi de intimo contentamento, quanto é certo que, no discurso de v. ex., encontrei a melhor e a mais synthetica definição do systema de governo, que delineei sob um prisma doutrinario pratico, definição essa contida no principio de "racionalização do poder", a que v. ex. deu as bases de uma lei de nova direcção sociologica, ampliando-o e exprimindo-o precisamente com o dizer claro do modo de ser da tendencia de constituição democratica dos governos, como reflexo da "racionalização do poder", pela "transformação da politica em direito constitucional".

Foi em face de tudo quanto para ahi fica exposto, que tomei a liberdade de me dirigir a v. ex., além do natural desejo de felicitar a v. ex. pelo successo do discurso de 2 de setembro, que, estou certo, repercutiu por toda a parte, por todos os recantos do Brasil.

Faço votos por que, no paiz inteiro, não desfalleçam os animos na campanha reaccionaria, que, sob bons auspicios, se inicia, contra o turrismo dos mandões e a oppressão, e em nome da consciencia de acção do povo brasileiro, unido, hoje, contra os governos prepotentes, que nos defraudam e humilham!

Faço votos por que não cesse de clamar contra a desordem official e em prol da felicidade da Nação, a voz dos oradores, que, neste momento de lucta incentivadora, entôa o hymno das aspirações de consciencia livre de uma nacionalidade, que estava, por assim dizer, inerte, apathica, morta, sepultada dentro do tumulo da miseria moral e da ruina economica, a sorver as exhalações putridas da tyrannia governamental! — De v. ex. — Concidadão Att.º — *Lindolpho Barbosa Lima.* — Guaraouava, setembro. 1929

NA ÉPOCA DOS RECORDS...

A época é a dos "records". Temol-os, actualmente, de todo o genero, por mais extravagantes que este pareça aos amigos do genero ou do das estatisticas.

O toureiro Luis Freg

Na especie ha dos que os obtêm por esforço proprio, como tambem dos que o alcançam contra vontade. Estes sempre os da má sorte, cathegoria em que se enquadra aquelle de que se fez detentor, na Hespanha, o espada mexicano Luis Freg.

Passando-se do seu para o paiz onde rebrilhou nas lides toureiras, as roupas emolduradas de ouro, Luis, certamente, fizera-o, como tantos outros, embalado de sonhos de gloria e fortuna. Entretanto, não ha praça alguma, des principaes da Hespanha, de que elle não tenha conhecido, máo grado seu, a enfermaria, para ahi mandado pelos córnos em riste de qualquer touro enfurecido. E tal tem sido esta série de trombadas que, por mais de uma vez, já o deram como morto, chegando mesmo a tomarem-se providencias sobre os funeraes do tão valente, como infortunado toureiro.

De uma resistencia physica admiravel, porém, embora já com um bom numero de costellas amassadas, Luis Freg, logo que deixa as mãos dos cirurgiões e das enfermeiras, empunha novamente o "ferro" e a "muleta". Dir-se-ia, no entanto, que um novo touro já o espera á saida da barreira, para mandal-o aos ares, outra vez, num formidavel boléo! E desse modo, Luis Freg, o homem de aço e borrache, como o chamam, já attingiu o inacreditavel "record" de 47 colhidas, mais ou menos graves!

A DISPUTA DA "COPA MITRE"

A ARGENTINA CONTINU'A DE POSSE DO LINDO TROPHE'O

No stadium do Fluminense se proseguiu, hontem, á tarde, na disputa do 9.º Campeonato Sul Americano de Tennis, para a posse da "Copa Mitre".

Feriu-se a partida final do actual campeonato. Foram adversarios o Brasil e Argentina.

Defenderam as cores auri-verde a dupla Ricardo Pernambuco e Nelson Cruz e as do pavilhão azul e branco Robson e Boyd.

Os quatro afamados tennistas foram recebidos com enthusiasmo pela assistencia.

Iniciado o jogo verificou-se, desde logo, que os brasileiros estavam num dos seus dias de infelicidade.

A dupla argentina, formada pelos afamados Robson e Boyd, agindo com admiravel technica e destreza, aproveitou-se da pouca efficacia dos nossos e dominou a partida, vencendo aos dignos rivaes pelo score de 3x0. versarios a empregarem-se, verificangaram.

As jogadas tiveram os seguintes resultados favora[illegible] aos argentinos (6x2 — 6x4 e 6x4).

Nos dois ultimos setts os nossos melhoraram algo, tendo obrigado os adversarios a empregarem-se, verificando-se, então, lances de effeitos, rebatidas rapidas e defezas que empolgavam.

PROPOSTA PARA A CONSTRUCÇÃO DE UM MERCADO MODELO NO MARANHÃO

MARANHAO, 12 — (A. B.) — O prefeito desta capital recebeu proposta vantajosa, de capitalistas belgas, para a construcção de um mercado modelo.

O chefe do Executivo local vae entregar o estudo da questão a uma commissão de pessoas competentes, que apresentará parecer documentado.

A SEMANA DO DESCANSO DOMINICAL E FESTIVO

OS TRES ASPECTOS DA LEI DO REPOUSO

Acaba de ser redigido pela Commissão do Descanso Dominical, da Acção Catholica um trabalho em que se condensa interessante estudo sobre os tres aspectos da lei do descanso aos domingos e formulado em propaganda da idéa da "Semana Dominical" instituida por d. Sebastião Leme.

O trabalho é o seguinte:

I — RAZÕES DA LEI

A lei do descanso dominical concilia com uma prudencia admiravel as exigencias physicas do corpo, com as vantagens superiores da alma, as condições do bemestar individual como os interesses da sociedade.

O nosso organismo, demonstra-o a hygiene, não resiste longo tempo á tensão de um esforço continuado sem interrupções. Os musculos precisam de um descanso mais prolongado que as poucas horas de somno quotidiano. Os nervos esgotam-se rapidamente, quando submettidos, sem intervallos, á concentração monotona que exigem quasi todas as profissões modernas.

Interromper periodicamente, no fim de cada semana, o peso do trabalho continuado por seis dias a fio é, pois, um postulado elementar de hygiene, uma condição indispensavel para conservar as forças physicas num organismo sadio.

Mas o homem não é sómente corpo. A alma tem tambem os seus deveres e as suas exigencias. Entre as nossas obrigações não ha só as que nos impõem o trabalho material para o sustento da vida: ha tambem as que decorrem das nossas relações com Deus. O cumprimento dos deveres que nascem destas relações essenciaes constituem o que nós chamamos a nossa vida espiritual.

Como a do corpo tambem a vida do espirito precisa ser alimentada, e dentre os dias da semana é o domingo de modo particular consagrado a satisfazer estas exigencias superiores da nossa vida religiosa. Por isto é tambem que se lhe dá o nome tão significativo de "dia do Senhor" dies dominica.

Satisfazendo tão cabalmente ás necessidades da nossa vida individual, tanto do corpo quanto da alma, a instituição do descanso festivo é tambem do mais bemfazejo alcance social.

O trabalho dispersa os membros da familia, monopoliza, por assim dizer todas as energicas do homem.

O domingo é o dia da reunião. Esposo e esposa, paes e filhos convivem então, despreoccupados as horas bemditas que dão a legitima expansão aos mais nobres affectos e consolidam a estructura moral do lar.

E' a vida de familia que se protege, se desenvolve, pura e forte: e da vida de familia purificada e fortalecida beneficia todo o organismo social.

II — A LETRA DA LEI

A grande lei ecclesiastica que de um modo efficaz, actua e sanciona todas as vantagens do descanso festivo comprehende duas partes: uma negativa, outra positiva.

Prohibe, antes de tudo, nos domingos e dias de festa todo e qualquer trabalho servil.

Tanto as occupações, que exigem um notavel dispendio de forças physicas, quanto ás outras menos pesadas mas emprehendidas com intuitos commerciaes são interdictas.

Só assim se asseguram o descanso dos orgãos e a despreoccupação do espirito indispensaveis a um repouso completo.

Positivamente, a lei obriga todos os christãos á assistencia integral da missa. O Santo Sacrificio dos nossos altares é o mais solenne acto de culto publico que a Igreja presta á Deus.

Nada mais justo que os fiéis se reunam obrigatoriamente para offerecerem a Deus, em união com o offerecimento de valor infinito do sacrificio da Cruz, os seus sentimentos de adoração, acção de graças, propiciação e impetração que naturalmente ligam a criatura ao seu Criador.

Não cumprir, sem motivo grave, este importante dever religioso da vida christã, é falta grave.

III — O ESPIRITO DA LEI

Não basta cumprir, a letra do preceito ecclesiastico. E' preciso que nos informemos do seu espirito. A lei obedecida, literalmente isenta-nos de culpa grave, mas só o espirito assimilado com sinceridade nos assegura as suas innumeras vantagens.

O espirito é que vivifica, o espirito é que nos faz entrar devéras na finalidade superior que inspirou as prescripções legaes.

Ora, o espirito que informa toda a instituição de repouso festivo é reservar um dia da semana para o consagrarmos, livres das preoccupações exhaustivas do trabalho material, ás exigencias mais elevadas da vida religiosa, é lembrar-nos, entre os cuidados absorventes dos negocios da terra, que ha uma outra vida melhor e definitiva para a qual nos devemos preparar sériamente, afim de não sacrificar, com um erro irreparavel, a nossa felicidade immortal aos interesses ephemeros de uma existencia, á qual a morte bem cedo porá um termo inexoravel.

Que a assistencia á missa seja, portanto, não uma simples cerimonia exterior ou uma distracção sentimental, mas um acto profundamente religioso.

Não estejamos na igreja, como estranhos ou espectadores curiosos; tomemos parte sincera e viva na lithurgia do sacrificio que o sacerdote offerece de modo particular em nome de todos os fiéis presentes.

Um pequenino esforço para uma comprensão mais pessoal da lithurgia christã abrirá ás almas o segredo de preciosos thesouros espirituaes.

Que a consagração do domingo ao Senhor não se limite á escassa meia-hora da missa matinal.

Todo o dia deve ser religiosamente consagrado a Deus.

A laicização contemporaneo dos dias santos é um dos males que os christãos sinceros devem deplorar e combater, com energia.

Se nos divertimentos licitos é justo consagrar algumas horas, o emprego integral do domingo, já não digo em frivolidades peccaminosas, mas em simples occupações profanas não responde á finalidade da instituição.

Por que não se ha de reservar uma parte do grande dia da semana á instrucção religiosa que a todos incumbe como um dever de consciencia?

Por que, entre as distracções, não promover de preferencia as que conservam e desenvolvem a vida de familia, estreitando-lhe os vinculos de paz, e amor que attraem as bençãos de Deus?

Por que não multiplicar neste dia as obras de caridade, levando o conforto de uma palavra amiga aos que soffrem talvez no isolamento e no desamparo?

Santificar assim o domingo é dever comprehendido o espirito profundo da instituição bemfazeja, é realizar um grande progresso cujos beneficios irão largamente repercutir na vida social, domestica e religiosa do nosso povo.

No jogo de hontem á noite, o America e o Fluminense empataram por 0x0

Semana anti-alcoolica em S. Paulo

S. PAULO, 12 (A. B.) — Inicia-se amanhã a "Semana Anti-alcoolica", organizada pela Liga Brasileira de Hygiene Mental, devendo realizar-se por todo o paiz, e principalmente nas escolas, a propaganda contra o alcoolismo.

NA MOOCA

A CORRIDA DE HONTEM

S. PAULO, 12 (A. B.) — No Hippodromo Paulistano e Jockey Club realizou hoje a quadragesima corrida da temporada, com os seguintes resultados.

1º pareo — "Extra" — 1.000 metros — Premios 3:000$ e 600$000.

Venceram: Feiticeira (Guerra) e Maleva (T. Baptista), empataram; Predilecta (T. Baptista.) Não correu Capsule. Tempo 63" 4|5.

Poules: vencedor, Feiticeira 18$200 e Maleva, 18$000. Dupla, 45$000. Placées: Feiticeira, 22$400 e Maleva, 24$500.

Movimento do pareo: 7:592$000.

2º pareo — "Initium" — 1.609 metros — Premios: 4:000$ e 800$000.

Venceram: Florista (T. Batista); X. Raio (R. Perez); Excelsior" (A. Napo) — Não correu Ebe, Tempo 106".

Poules: simples, 23$300; dupla, 16$000. Placés: 1º e 2º, 10$300.

3º pareo — "Consolação" — 1.609 metros — Premios: 3:000$ e 600$000.

Venceram: Betty (T. Batista); Verbenera (A. Molina) e Judith (X. Gutirrez), empate; Conde (R. Rodriguez). Tempo: 106" 1|5.

Poules: simples, 15$400; dupla, 17$200 e 16$500. Palcé: 11$700 e 12$200.

4º pareo — "Hippodromo Paulistano" — 1.650 metros — Premios: 3:500$ e 700$000.

Venceram: Kenia (P. Mendes); Valmonte (A. Arthur); Kermesse (S. Godoy). Tempo: 107" 4|5.

Poules: simples, 62$900; dupla, 167$000.

5º pareo — "Emulação" — 1.700 metros — Premios: 3:000$ e 600$000.

Venceram: Drac (O. Mendes); Lugonia (X. Gutierrez); Irish Girl (T. Batista). Tempo: 110" 1|5.

Poules: simples, 17$600; dupla, 22$700.

6º pareo — "Excelsior" — 1.800 metros — Premios: 3:000$ e 600$000.

Venceram: Sardou (T. Batista); Boer (A. Fabre); Boa Viagem (Guerra). Tempo: 118" 2|5. Poules: simples, 71$100; dupla, 65$290;. Placés: 1º, 25$000; 2º, 15$100.

7º pareo — "Combinação" — 1.700 metros — Premios: 3:000$ e 600$000.

Venceram: Golden Boy (A. Molina); Badayosan (O. Mendes); Juca Tigre (A. Arthur). Congou não correu.

Tempo: 111" 2|5. Poules simples, 24$900; dupla 24$800. Placés: 1º, 12$000; 2º, 13$700.

8º pareo — "Progredior" — 1.609 metros — Premios: 3:000$ e 600$000.

Venceram: Fruta do Matto (M. Perez); Defensor (Godoy); Elva (E. Gonzalez).

Poules: simples, 157$600; dupla, 45$700. Placés: 28$800; 2º, 15$800.

Movimento geral das apostas: 121:762$. Raia optima.

A SUCCESSÃO PRESIDENCIAL

E' INTENSA A PROPAGANDA LIBERAL EM PERNAMBUCO E NA PARAHYBA

Convidada pelo prefeito do municipio parahybano de Itabayana seguiu hoje para ali uma grande caravana liberal composta dos membros do Directorio do Partido Democrata, deputado Candido Pessôa, director e redactores do "Diario da Manhã", universitarios e outras pessoas.

— Amanhã terá logar em Jaboatão um grande comicio democrata a favor da Alliança, devendo falar os deputados Arruda Falcão e Candido Pessôa e os srs. Turiano Campello, Oscar Brandão e outros.

MAIS UM COMITE' LIBERAL QUE SE ORGANIZA EM Sta CATHARINA

FLORIANOPOLIS, 12 (Do correspondente) — Os membros do Comité Central da Alliança Liberal visitaram hontem a cidade de S. José, fazendo uma concorrida reunião, presidida pelo sr. Nereu Ramos, que, depois de falar longamente sobre a situação politica, propoz a organização de um comité local com os seguintes nomes: Presidente de honra — o republicano historico coronel Carlos Napoleão Poeta; Presidente effectivo — o commerciante Gregorio Felippe; Vice-presidente — Fabio Sebastião Narciso, negociante; Secretarios: João Pacheco Jr., pharmaceutico; Gentil Camargo, negociante; Membros: Otto Kuhl, Henrique Bianchini, José Celestino Vieira, Francisco José Rosa Junior, Maximiano Honorato Santos, Antonio Polycarpo, Felippe Gregorio Petry, João Machado Pacheco, Manoel Tertuliano Vieira, Heriberto Schmidt, José João Silva, Alipio Francisco Rosa, Francisco Albino Ramos, João Xavier Osorio, Joaquim Fernandes Silva e Licinio Narciso.

Nesse comité, que foi empossado immediatamente, figuram representantes de todas as classes sociaes.

CAUSOU OPTIMA IMPRESSÃO O DISCURSO DO SR. JOSE' BONIFACIO

BELLO HORIZONTE, 12 (Do correspondente) — Causou optima impressão o discurso do sr. José Bonifacio, pulverizando o deputado Basilio Magalhães.

O SR. VEIGA MIRANDA E' MENTIROSO

BELLO HORIZONTE, 12 (Do correspondente) — Autorizado pelo sr. Alberto Alvares, póde-se informar ser inveridica a affirmação de um matutino desta capital vehiculando a entrevista concedida pelo sr. Veiga Miranda a um jornal carioca, segundo a qual o sr. Alberto estaria percebendo pingues vencimentos para dirigir o serviço eleitoral do Estado.

DESTRUIDA MAIS UMA MENTIRA PRESTISTA

BELLO HORIZONTE, 12 (Do correspondente) — Os jornaes prestistas encareceram a adhesão do sr. Agenor Ludgero Alves fazendo crêr que o municipio de Caratinga é contrario á Alliança. O seguinte telegramma enviado ao presidente Antonio Carlos pelos vereadores Francisco Peixoto Mello e Galdino Valle define bem a situação daquelle importante municipio:

— "O Paiz" de 15 do corrente publicou um telegramma da Camara Municipal de Caratinga, encommendado pelo bacharel Agenor Ludgero, hypothecando solidariedade á politica da Concentração Conservadora. O referido telegramma dá como tendo comparecido á illusionistica sessão extraordinaria vereadores da opposição que somos nós. Por isto vimos protestar vehementemente perante v. ex., chefe supremo da Alliança Liberal, contra tão refinada falsidade. Estamos ausentes de Caratinga desde o começo do mez. Podemos assegurar a v. ex. que o povo caratinguense saberá desmentir nas urnas o falso prestigio do bacharel Ludgero que só tem desgovernado o municipio, não prestando contas dos dinheiros publicos, desbaratando as rendas e comediando prestigio nas ruas da Capital Federal. Calorosas saudações".

UM EXEMPLO DE TOLERANCIA

PORTO ALEGRE, 12 (A. B.) — Aos delegados de policia dos municipios do interior, foi transmittido, pelo chefe de policia do Estado, desembargador Florencio de Abreu, o seguinte despacho:

"Recommendo-vos tomardes rigorosas providencias para evitar que exaltados exerçam hostilidades contra o sr. Moraes Fernandes, na sua passagem por esse municipio. Cumpre cercal-o das garantias asseguradas pela Constituição, maximé como representantes que somos de um governo sinceramente empenhado nas praticas liberaes do regimen. Saudações. — (a) **Florencio de Abreu,** chefe de policia do Estado."

Afim de melhor effectivar essas garantias, foi determinado ao sub-chefe da 3ª Região que acompanhe o sr. Moraes Fernandes até Santa Maria, indo aguardal-o naquella cidade para acompanhal-o até esta capital, o 2º delegado auxiliar, sr. Miguel Tostes.

TRAMA-SE ALGUMA VIOLENCIA CONTRA UM VESPERTINO LIBERAL DE CURITYBA?

CURITYBA, 12 (A.B.) — O "Bloco Affonso Camargo" reuniu-se em sessão extraordinaria para tratar da atitude a tomar em face dos artigos de um vespertino, julgados injuriosos ao presidente do Estado.

Ficou resolvido que esses associados encetassem energica campanha pela observancia, na imprensa, de normas legaes, afastando ataques pessoaes, como o que motivou a reunião, que procurava deprimir o chefe do Estado.

O SR. CAFE' FILHO CHEGOU A' PARAHYBA

PARAHYBA, 12 (A.B.) — Chegou a esta capital o sr. Café Filho, que tenciona partir para o Rio Grande do Norte, afim de ali dirigir a campanha eleitoral em favor da chapa Getulio Vargas-João Pessôa. O sr. Café Filho foi recebido, festivamente, pelos elementos liberaes parahybanos.

UM CALCULO PESSIMISTA DA A. B. QUANTO AO LIBERALISMO MARANHENSE

MARANHÃO, 12 (A.B.) — Pelos ultimos calculos, dignos de credito, o eleitorado desta capital está avaliado em 6.000 pessoas. Conta-se que os liberaes obterão cerca de 1.000 votos, aqui.

REBATENDO AS INJURIAS DO SR. VEIGA MIRANDA

BELLO HORIZONTE, 12 (Do correspondente) — Em vibrante ineditorial, o "Diario Mineiro" rebate os injustos ataques feitos pelo sr. Veiga Miranda contra os universitarios mineiros.

A pororóca fez mais seis victimas

MARANHÃO, 12 (A. B.) — Attingido pela pororoca, sossobrou na foz do Mearim o veleiro "Tote", morrendo seis de seus tripulantes, apesar dos esforços que os veleiros, navegando na visinhança, fizeram para soccorrel-os.

O DIA DA RAÇA

Grandes commemorações em Berlim

BERLIM, 12 (A. B.) — Toda a imprensa de Berlim sauda com palavras de grande sympathia a data da descoberta da America, registrando ao mesmo tempo a celebração do "Dia da Raça", hoje, na grande sala de festas da Universidade de Berlim, que o respectivo Reitor poz amavelmente á disposição dos sul-americanos residentes nesta capital.

A "Vossische Zeitung" caracteriza essa festa commemorativa do 12 de outubro como a de uma raça antiga e altiva, mas tambem como uma festa de familia, a da grande Familia Iberica, a que outras assistem com alegria, aceitando o convite que ella se apraz em fazer-lhes.

Em bello artigo intitulado "O Dia de Colombo", o mesmo jornal reproduz declarações allusivas que lhe foram especialmente feitas pelo embaixador de Hespanha, ministro de Portugal e os ministros da Argentina, Chile, Bolivia, Mexico, etc.

O ministro do Brasil, sr. Guerra Duval, embora solicitado como os outros pelo grande diario berlinez, em nada contribuiu, allegando-se estar "ausente por motivo de negocios importantes".

O ministro do Uruguay pronunciou-se sobretudo a respeito das relações ibero-allemãs nas seguintes palavras: "Para nós outros, sul-americanos, que hoje celebramos na metropole desta Nação hospitaleira a nossa grande data, é motivo de alegria ver os representantes intellectuaes deste paiz participarem da nossa festa, sobretudo a pessoa do Reitor da Universidade de Berlim, o que symboliza as relações da Allemanha com os paizes de linguas portugueza e hespanhola, que tiram sempre resultados vantajosos da instrucção allemã. Quanto ás relações economicas, a Allemanha foi sempre um factor essencial como consumidor dos nossos productos alimenticios e exportador de machinas tão importantes para o desenvolvimento da nossa industria."

Nos seus commentarios sobre a data de hoje, a "Vossische Zeitung" accentua que a America Latina, depois de ter soffrido a influencia da arte européa, estará em breve della emancipada pelo despertar de uma arte nacional. Era um exemplo impressivo a Republica de Cuba que, não obstante a hegemonia dos Estados Unidos, se mostra typicamente nacional nos seus costumes, arte e literatura, o que é natural deante da belleza dos antigos modelos indigenas.

Accrescenta que a vida nacional e internacional latina gosta de accentuar a sua descendencia e a sua cultura commum, não sem opposição voluntaria contra os Estados Unidos, que são de caracter tão differente. E conclue dizendo que o pan-iberismo possue hoje um orgão proprio, que é a "União Ibero-Americana".

UM RAID PEDESTRE RIO-PETROPOLIS

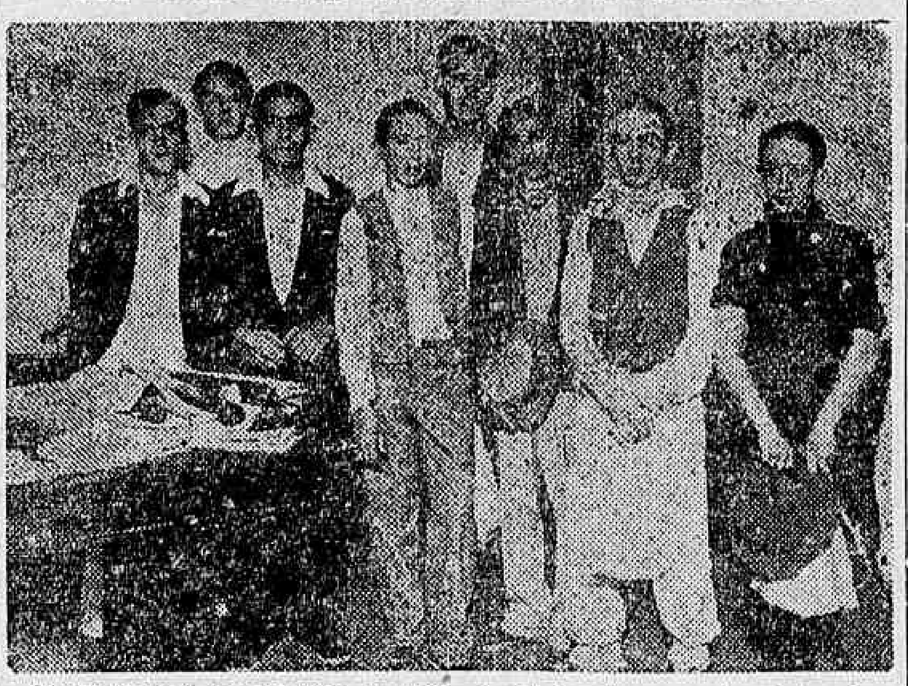

Os "raidmen" na redacção do "Diario Carioca", momentos antes da partida

Transportando uma mensagem de saudação do "Diario Carioca" aos seus collegas da "Gazeta de Petropolis", os srs. Antenor Pereira da Silva, Ottilio Silva Braga, Francisco da Silva Cunha, Domingos Alves da Fonseca, Januario Bispo dos Santos, Armando Gonçalves Dias, Eudydes Conceição Barbosa e Edmiro Mendes, partiram hontem, desta capital, fazendo um raid pedestre á cidade de Petropolis.

Essa difficil prova que foi realizada sob os auspicios da nossa folha e daquelle collega da cidade serrana, teve inicio ás 11 horas da noite de hontem partindo os raidmen do Largo de Bemfica, animados dos melhores propositos de attingir Petropolis ás 8 horas da manhã.

Por excesso de fuligem na chaminé ia incendiando-se uma pensão

A' noitinha, hontem, os bombeiros correram para extinguir o incendio que estava lavrando no sobrado da rua General Camara n. 143, sobrado, numa pensão da sra. Lucilia Magno.

O fogo, que estava ainda em começo, irrompeu na chaminé da cosinha da pensão, por excesso de fuligem.

Em poucos minutos os bombeiros extinguiram o fogo, de que resultou prejuizos nullos.

Quando o material dos bombeiros regressava ao quartel, por imprudencia de Fayer Thone, de cor branca, syrio, com 26 annos de edade, casado, chauffeur, morador na rua Paulo de Frontin n. 125, que dirigia o automovel de aluguel n. 891, houve uma collisão entre esse vehiculo e o autotransporte de soccorro n. 15, do Corpo de Bombeiros.

Em consequencia do choque sairam feridos o chauffeur Fayer Thone, com contusões e ferimentos na cabeça e no braço direito, e o cabo n. 27 do Corpo de Bombeiros, e as praças dessa corporação sob n. 357 e 312.

Os bombeiros baixaram á enfermaria de sua corporação, e o chauffeur culpado, que foi soccorrido no Posto Central de Assistencia, foi conduzido á Delegacia do 1º Districto, onde se procede á inquerito.

UM RECITAL DE VIOLÃO NA BAHIA

BAHIA, 12 — (A. B.) — Na Associação dos Empregados do Commercio terá logar hoje, á noite, o recital de violão do conhecido guitarrista Hedy Cajueiro, esperado com grande interesse pelos circulos artisticos folkloristas desta capital.

A VOLTA PELO INTERIOR

S. PAULO, 12 — (A. B.) — A Federação Paulista de Cyclismo fará disputar hoje, durante todo o dia, uma das suas provas mais longas e interessantes, denominada "Volta do Interior", de um comprimento approximado de 280 kilometros. Essa competição realiza-se annualmente. Até hoje não conseguiram chegar ao ponto final, mais de um quarto ou um quinto dos concurrentes inscriptos, patenteando, assim, a natureza de preparo que é exigida dos cyclistas, para cobrirem a grande distancia, através de Barueri, Parnahyba, Itu', Cabreuva, Salto, Tayatuba, Campinas, Jundiahy e São Paulo.

Assumpto que empolga os espiritos

Nas cidades e nos suburbios, nos bondes e nas ruas, nos cafés e nos jornaes, no seio das familias e nas camadas populares, — em summa — em toda a parte, o assumpto da actualidade é a liquidação que, para gaudio de milhares de pessôas que têm affluido aos seus balcões, está fazendo "A CAPITAL". Commenta-se, sobretudo, a inacreditavel barateza com que a grande casa brasileira da Avenida vende nesta feira excepcional.

Neste momento de vida difficil e cara, os cariocas devem aproveitar as offertas especiaes que lhes faz "A CAPITAL", comprando com surprehendente economia o que lhes falta no lar.

O VASCO, LEADER DO CAMPEONATO CARIOCA

O empate entre o America e Fluminense : 0 x 0 A PESSIMA ACTUAÇÃO DO ARBITRO PREJUDICOU O TRICOLOR

No campo do Fluminense, perante uma numerosa assistencia, realizou-se, hontem, á noite, o jogo de campeonato entre o club local e o America. O match não foi dos melhores, porém, agradou dado o ardor de que estavam possuidos os contendores. Ao findar-se a grande peleja o "placard" continuava com a marcação inicial. Com este resultado um club que não jogou — o Vasco — ficou só na leaderança da tabella, seguido do America, por um ponto apenas.

O GRANDE JOGO

Para este prelio os teams, sob as ordens do sr. Gilberto de Almeida Rego, do S. Christovão, entraram no gramado com as organizações:

Fluminense: Batalha, Fortes e Py; Cabral, Fernando e Ivan; Ripper, Alfredo, Meirelles, Prego e De Mori.

America: Joel, Penna e Hildegardo; Hermogenes, Floriano e Mosqueira; Sobral, Oswaldo, Mario Pinto, Miro e Gugu'.

A actuação do Fluminense, no primeiro meio tempo, não foi das melhores. Os backs jogaram firmes, tendo Fortes abusado do jogo pesado; foi violento em demasia. A linha media tricolor agiu discretamente. Fernando, no centro, cumpriu bem. Esteve, hontem, preciso e jogou com calma, marcando bem o adversario e distribuindo com grande precisão. Cabral foi um aza regular, com um grande defeito: abandona quasi que por completo a extrema, porém o esforço que dispendeu cobriu aquella falta. Ivan, dos medios, foi o melhor. Collou com Sobral, que pouco poude fazer. O ataque local teve em Ripper o elemento mais esforçado; em Prego o mesmo Prego de sempre: um cavador incansavel; em Alfredo o mais impetuoso; em Meirelles o mais fraco e, por fim, em De Mori o mais productivo.

O America actuou regularmente, foi mais efficiente, no emtanto, que o seu adversario. Atacou sempre, porém seus players deanteiros estiveram demasiadamente nervosos. Joel fez boas defezas. Penna e Hildegardo foram os primeiros da defesa. Fizeram prodigios. A linha media combinou bem, tanto com a zaga como com o ataque. Floriano foi, no emtanto, a sua peior figura. Falhou neste tempo, esteve muito indeciso. O quintetto avante agiu bem, porém, como dissemos acima, apoderado de um nervosismo irritante. Sobral não andou com Ivan, mas deu alguns centros bons. Oswaldo reappareceu bem. Mario Pinto, no centro, foi muito impetuoso. Miro jogou bem, combinou com o extrema regularmente e com o centro optimamente. Gugu' foi um extrema fraco. Esforçou-se muito, porém nada fez de notavel.

Uma anormalidade, aliás, a primeira no genero: terminou o time inicial; até ahi é muito commum; todos acabam. Todos se conformaram. Até ahi nada...

Agora sim: o supplente de serviço estrillou. Foi ao chronometrista e reclamou dois minutos e meio que tinham faltado. Verificado que tinha procedencia a reclamação, o juiz fez jogar antes do inicio do time final aquelle tempo que havia sido roubado á primeira phase. Felizmente, neste espaço de tempo, ainda não houve goal.

O segundo tempo foi um contraste do primeiro: caracterizou-se em um prolongado combate entre a linha dianteira tricolor e trio final americano. Os rapazes do club local exerceram um dominio tal sobre o America, que nos deu a impressão de que, ao terminar a refrega, seria o vencedor por dois pontos de differença. O melhor elemento do team tricolor foi o centro medio, — Fernando, — que agiu de maneira a annullar todos os esforços dos fowards contrarios, para transpor a meta final tricolor.

Secundou-o magistralmente Fortes, o grande Fortes, que neste periodo bem um bom back, si bem que tambem um bom back, se bem que tentou por as unhas de fóra. Cabral desfez a má impressão deixada no primeiro meio tempo: jogou muito e marcou com maestria. Ivan confirmou a actuação do time inicial. E por fim, o quinteto avante foi esplendido. Meirelles foi o maior homem dianteiro tricolor. Prego e Alfredo pouco ficaram a dever-lhes. Os dois ponteiros estiveram bons, porém não se salientaram. Em conjunto, o Fluminense jogou apreciavelmente.

O team americano desfez o ardor do ataque que manteve na primeira phase, passando, sómente, a defender-se, o que fez heroicamente. O melhor elemento rubro foi Hildegardo, e o peior foi Floriano. Aquelle teve, no jogo de hontem, a sua melhor actuação nos fields cariocas, e este, talvez, a sua peor apresentação. Pennaforte foi o mesmo "grande" Penna de sempre. Da linha de halfes Mosqueira foi o mais productivo e Hermogenes foi quem, mais se esforçou. Os cinco avantes falharam. Até o proprio Oswaldo esteve mediocre. Nada fez, o quinteto, digno de registro.

PESSIMA ACTUAÇÃO DO JUIZ

O sr. Gilberto de Almeida Rego, esteve hontem no seu mais infeliz dia. Marcou faltas que só existiram na sua imaginação. Marcou um penalty (todo casual) de Fortes logo no inicio do jogo, e, no entanto deixou passar dois clarissimos. Um de Py, fazendo um escandaloso foul em Mario Pinto e outro de Pena quando num aperto tocou a esphera com a mão.

S. s. foi constantemente "mimoseado" com formidaveis vaias dos assistentes, e as recebia como se fossem apotheoses. Emfim, quem não tem cão, caça com gato.

SEGUNDOS TEAMS

Foi uma partida interessante a que se travou entre as equipes secundarias.

Este jogo marcou a segunda derrota do team americano, no presente campeonato.

Nesta vez o score foi de dois a um. No primeiro tempo Catramby abriu o score. No time final Loló augmentou a contagem e quasi ao findar Alvinho fez o tento dos seus.

Os teams tinham as seguintes constituições:

FLUMINENSE — Spinola, Drolho e Telles; Cezar, Eloy e Jadyr; Werneck, Loló, Mamão, Catramby e Hamilton.

AMERICA — Sylvio, Lazaro e Ludovico; Onestaldo, Janos e Reynaldo; Claudienor, Ernesto, Alvinho, Flavio e Xaxá.

Foi juiz o sr. Vicente Neiva Filho do Botafogo, cuja actuação foi falha.

No time final Guy substituiu a Hamilton.

A 3ª semana de propaganda anti-alcoolica

COMO ESTA' ORGANIZADO O PROGRAMMA

Sob os auspicios da Liga Brasileira de Hygiene Mental terá inicio, amanhã, nesta capital, a 3ª semana de propaganda anti-alcoolica, obedecendo os respectivos trabalhos nos tres primeiros dias ao seguinte programma:

Dia 14 — Sessão publica da Liga Brasileira de Hygiene Mental, ás 20 1|2 horas, na séde da Liga da Defesa Nacional (Syllogeu Brasileiro.)

Farão prelecções de 10 a 15 minutos, cada um, os professores Miguel Couto, Juliano Moreira, e Fernando Magalhães, o senador José Augusto e o deputado Plinio Marques.

Durante o dia haverá, ás 15 horas, na escola primaria da Fabrica Cruzeiro, no Andarahy, uma conferencia de vulgarização pela srta. Maria Pinheiro Guimarães, da União Brasileira Pró-Temperança.

A's 16 horas, esta agremiação fará, no Instituto Lafayette, á rua Conde de Bomfim, a entrega do 1º premio (medalha de prata) á alumna do referido instituto, vencedora no concurso de composições contra o alcool, falando nessa occasião a sra. Joanna de Lopes, vice-presidente.

Dia 15 — Sessão especial da Sociedade de Medicina e Cirurgia, ás 20 horas, em sua séde, á avenida Mem de Sá n. 197, na qual já estão inscriptos os drs. Rubem Gomes Pereira, para tratar do "alcoolismo em neuro-pathologia"; Alberto Farani, que dissertará sobre "o alcoolismo em clinica cirurgica" e Octavio Rodrigues Lima, que estudará "a intoxicação alcoolica no dominio obstetrico".

Estão annunciadas as seguintes conferencias de vulgarização par aesse mesmo dia: ás 12 horas, na Fabrica S. Lourenço, de Lopes Sá & C., pelo dr. Oswaldo Pilar, da Sociedade de Medicina e Cirurgia; ás 15 horas, no Collegio Americano Baptista, á rua José Hygino, por um dos professores do estabelecimento.

Dia 16 — A's 11 horas, conferencia do dr. Jefferson de Lemos, no Hospital Nacional de Psychopathas, para todos os enfermeiros e enfermeiras desse estabelecimento, sobre o thema: "Alcoolismo e procreação"; ás 15 horas, conferencia para as crianças da escola da Fabrica Carioca, na Gavea, pela União Brasileira Pró-Temperança; ás 15 1|2 horas, conferencia de vulgarização pelo dr. Gustavo Rezende, da Liga de Hygiene Mental, para todos os operarios das officinas de construcção de material [illegible] Trajano Medeiros & C., á rua [illegible] Reis n. 394, no Engenho de [illegible] 16 horas, conferencia de [illegible] Raul Pontual, da [illegible] e Cirurgia, para [illegible] da Estamparia Colombo, [illegible], á rua Mariz e Barros n. [illegible] 20 horas, conferencia de vulgarização pelo dr. Odilon Gallotti, psychiatra da Assistencia e Psychopathas e da Liga de Hygiene Mental, para os operarios da Fabrica de Tecidos Alliança, á rua General Glycerio, nas Laranjeiras.

AINDA A CRISE DO CAFE'

O SR. ROLLIM TELLES DEMITTIU-SE POR FALTA DE... SAUDE...

S. PAULO, 12 (A. B.) — A demissão do sr. Rollim Telles continua a occupar a imprensa.

Acredita-se, e essa versão é vehiculada por um matutino que o sr. Salles Junior ficará definitivamente á testa do Instituto do Café e da Secretaria da Fazenda, sendo substituido na pasta da Justiça pelo sr. Armando Prado, actual leader do governo na Camara Estadual.

Quanto á situação do mercado cafeeiro, o ambiente é mais tranquillo, prevendo-se para segunda-feira proxima providencias de maneira a assegurar a normalidade do mercado, evitando que a crise se estenda.

O auxilio do Banco do Brasil, ao que se affirma, não seria estranho á confiança que renasce.

S. PAULO, 12 (A. B.) — Hoje o "Correio Paulistano" não publica a carta em que o sr. Rollim Telles pediu ao presidente do Estado a sua exoneração dos importantes cargos que occupava.

Nessa carta ao que se affirma o ex-secretario da Fazenda explica não poder continuar á frente da Secretaria da Fazenda, bem como do Institu de Café, devido ao seu estado de saude, que estaria combalido pelo excesso de trabalho a que se vinha submettendo desde o inicio do governo.

Este seria o motivo official da renuncia do sr. Rollim Telles. A carta tem a data de hontem.

O CONCURSO INTERESTADUAL DE ORATORIA

Venceu a prova de hontem, o representante de Minas

O dr. Levi Carneiro, presidente do Instituto dos advogados, abrindo, hontem, a prova final do concurso de oratoria, explicou que a intenção com que o Instituto realizava a prova que

Sr. Jovert Souza Lima, vencedor do concurso de oratoria

se ia verificar não tinha o intuito de resuscitar a oratoria.

Não representava o culto pelos velhos lances da palavra cujas tradições deviam apenas ser respeitadas mas não continuadas, achando, entretanto, o presidente do Instituto que o discurso sempre tem o seu prestigio. A agremiação que reune os cultores das letras juridicas, o que visava, porém, com a pratica que realizava, era estimular o estudo dessas letras, tendo mesmo procurado para thema do concurso o debate amplo da nossa Constituição.

A seguir, o presidente agradece a attenção que mereceu o convite do Instituto, passando-se á chamada dos inscriptos que são seis concurrentes.

Os nomes vão sendo seguidos de applausos, uns mais que outros, palmas de mera cortesia e palmas francas de torcida.

Nota-se, desde logo, que na assembléa que era numerosa a ponto de encher literalmente o salão, ha partidarios de alguns dos concorrentes, insinuando preferencias pelos dotes oratorios de certos destes.

As palmas que saudaram a chamada do nome de mlle. Maria Luiza Doria Bittencourt — a concurrente carioca, da Bahia, foram as mais intensas e as mais enthusiasticas.

Ellas não representavam, apenas, a cortesia consagradora da silhueta de mulher que se insinuava graciosamente naquelle grave torneio de oradores. Mlle. Maria Luiza, em prova parcial que já se submettera, revelara dotes demosthenicos que enthusiasmaram os assistentes. As palmas tinham tambem um sentido de justiça e outro de esperança.

A prova teve inicio com o concorrente do Paraná. Falou dez minutos. Depois veio o paulista, o mineiro, a carioca, o fluminense e o bahiano.

Todos foram largamente applaudidos, com especialdade o mineiro, que recebeu forte ovação da assembléa.

Após todos os oradores haverem falado, a commissão julgadora de que faziam parte o sr. Manoel Cicero, reitor da Universidade, os ministros do Supremo, srs. Pedro dos Santos e Muniz Barreto, o conde Affonso Celso, sr. Levi Carneiro, reuniu-se secretamente, voltando com a consagração do academico Jovert Souza Lima, 4.º annista da Faculdade de Bello Horizonte, como victorioso no concurso.

Taça "Salutaris"

Os concurrentes inscriptos no concurso acima, deram, para a corrida de hoje, os seguintes palpites:

1 — A. Correa — "Correio da Manhã" — 103-178.

Ukrania — Utinga — Cupissura
Riziere — Euponie — Avila
Hindu' — Dynamite — Pirata
Lombardo — Itaberá — Halo
Adriatico — Percy — Ventajero
Gravatá — Utinga — Neptuno
Warlock — Mangouste — Marouf
Santarém — Guante — Frivolo
Cacolet — Tiara — Gefahrlich
Tenebreuse — V. Dana — Consul.

2 — Carlos de Carvalho — "Jornal do Commercio" — 93-164

Ukrania — Utinga — Cupissura
Avila — Euponie — Riziere
Hindu' — Dynamite — La Barone
Lombardo — Itaberá — Halo
Utinga — Josephus — Gravatá
Adriatico — Ventajero — Gentleman
Warlock — Mangouste — Negrinha
Santarém — Guante — Frivolo
Gentleman — P. Ser — Enervante
Tenebreuse — Valete — Pardal

3 — Alberto Smith — "Diario Carioca" — 94-157.

Ukrania — Utinga — Cupissura
Euponie — Avila — Belliqueux
Hindu' — Dynamite — Pirata
Lombardo — Itaberá — Halo
Gravatá — S. Prestigio — Urubu'
Adriatico — Gentleman — Ventajero
Warlock — Mangouste — Negrinha
Santarém — Guante — Frivolo
Enervante — Dolly — Cacolet
Tenebreuse — V. Dana — Pardal

A corrida de hontem no Jockey Club

Pons marcou hontem a sua segunda victoria no Classico America do Sul

Uma corrida boa a que teve por base o programma de hontem, e teve por scenario o Hippodromo Brasileiro.

Concurrencia menor que a de costume, comquanto não fosse pequeno o enthusiasmo dos espectadores.

O movimento de apostas pouco excedeu de trezentos contos.

A carreira principal da tarde era o Classico "America do Sul", a prova de maior percurso alli disputada. O seu campo estava restricto aos cavallos, Pons, Ramuntcho e Middle West. O cavallo americano foi feito favorito com pequena vantagem sobre Pons.

A carreira se procedeu com toda ordem, sendo a saida rapida e boa. Pons encabeçou o lote seguido de Ramuntcho e Middle West. O train foi feito com moderação em toda a recta opposta. Na curva Middle West augmentou a sua atropelada, collando-se á cerca. Ao entrar a recta, Greme desgarrou o seu cavallo, talvez para aproveitar melhor terreno. Middle West avantajou-se e foi pouco a pouco progredindo até que na passagem pelo vencedor corria na vanguarda tendo a seguir-lhe por fóra Pons e Ramuntcho em terceiro.

Na recta opposta Pons retomou a vanguarda e regulando de novo o train fez a curva abrindo luz sobre Middle West. Ao entrar a recta, o filho de Pipiolo foi de novo desgarrado, mas ainda assim conservou a dianteira fazendo a partida final para o vencedor que foi attingido com a vantagem de tres corpos sobre Middle West. Ramuntcho, manco, ficou a tres corpos.

O publico applaudiu demoradamente o pensionista da Coudelaria Crespi.

As demais victorias da tarde pertenceram a Reduzino de Freitas, quatro com Fragata, Scalabrino, Oberon e Congo, a Suarez uma com Code que estréou auspiciosamente; a A. Rosa, uma com Prosa; a J. Canales, uma com Tyta e a Popovitz e Salfate couberam partilharem a victoria do premio "Caruarú", dirigindo respectivamente Penderama e Geranio.

A reunião terminou cedo e as carreiras foram disputadas com muita regularidade, havendo apenas algumas saidas um pouco demoradas e a do premio "Umbú", pouco feliz.

RESULTADO TECHNICO

1ª CARREIRA

Premio "Caruarú" — 1.400 metros — 4:000$ e 800$ — Animaes nacionaes perdedores — Pesos especiaes.

202 PENDERAMA, feminino, zaino, 4 annos, 53 kilos, Parahyba, por Granite e Itapirema, de propriedade e criação do sr. Frederico Lundgren, treinador Eulogio Morgado, jockey Kalman Popovits e GERANIO masculino, zaino, 6 annos, 55 kilos, Rio Grande do Sul, por Dreadnought e Oise, de propriedade do sr. Paulo Rosa, criador sr. Octavio Amaral Peixoto, treinador Octaviano Rosa, jockey José Salfate, empatados em .. .. 1°
Reducto, 53 kilos, A. Feijó .. .. 3°
Itan, 51 N. Gonzalez .. .. 4°
Sheik, 52, J. Escobar .. .. 5°

Mon Talisman, Havana e Rouxinol não foram apresentados.

Tempo da carreira, 91".

Empate; o 3° a tres corpos.

Rateios: de Penderama, 10$700; de Geranio, 11.000; dupla (34), 23$500. Placés: de Penderama, 19$500 e de Geranio, 13$600.

Apostas, 11:350$000.

RATEIOS EVENTUAES

1° logar

Itan	22	185$400
Sheik	7	582$800
Reducto	106	38$400
Penderama	218	10$700
Geranio	157	11$000
Total	510	

Duplas

1 Itan — Sheik.
2 Reducto.
3 Penderama.
4 Geranio.

11	3	1:533$300
12	17	270$500
13	55	83$600
14	30	153$000
23	176	26$100
24	99	46$400
34	195	23$500
Total	575	

2ª CARREIRA

Premio "Umbú" — 1.500 metros — 5:000$ e 1:000$ — Potrancas nacionaes de 3 annos sem victoria no paiz — Pesos de tabella.

203 FRAGATA, feminino, alazão, 3 annos, 54 kilos, São Paulo, por Skirmisher e Viatá, de propriedade do sr. J. A. Flores da Cunha, criador sr. Eugenio Pacheco Artigas, treinador Eudocio Moreira, jockey Reduzino de Freitas .. .. .. 1°
Umbria, 54, J. Salfate .. .. 2°
Taquara, 54 K. Popovits .. .. 3°
Felicidade, 54, B. Cruz .. .. 4°
Cinota, 54, F. Biernacsky .. .. 5°
Ursel, 54, L. Ferreira .. .. 6°
Jolba, 54, C. Fernandez .. .. 7°

Xará não foi apresentada.

Tempo da carreira, 98".

Ganho facilmente por um corpo; do 2° ao 3° dois corpos.

Rateios: de Fragata, 23$400; dupla (34) com Umbria, 15$000. Placés: do 1°, 11$900 e do 2°, 14$100.

RATEIOS EVENTUAES

1° logar

Apostas, 22:460$000.

Jolba	83	80$900
Felicidade	15	474$600
Taquara	19	374$700
Umbria	204	34$900
Ursel	227	31$300
Fragata	303	23$400
Cinota, ex-Urtiga	34	209$400
Total	8[illegible]	

Duplas

1 Jolba — Feli[illegible]
2 Taquara.
3 Umbria — U[illegible]
4 Frag[illegible]

11	3	3:210$600
12	7	1:376$000
13	[illegible]	82$300
14	[illegible]	86$700
22	[illegible]	141$600
24	[illegible]	240$800
33	171	58$300
34	[illegible]	15$000
44	[illegible]	221$500
Total	1.394	

3ª CARREIRA

Premio "Mostrador" — 1.400 metros — 4:000$ e 800$ — Animaes estrangeiros sem victoria no corrente anno — Pesos especiaes.

204 PROSA, feminino, zaino, 7 annos, 50 kilos, Argentina, por Tiny e Meridian, de propriedade do sr. Olegario Ortiz, importador sr. João Gonçalves de Oliveira, treinador José Carvalho, jockey Armando Rosa .. .. 1.°
Riziére, 50 ks., I. de Souza .. .. 2.°
Eclat, 54|55, C. Gomez .. .. 3.°
Enredo, 54, D. Suarez .. .. 4.°
Reverendo, 54, A. Feijó .. .. 5.°
Calliope, 50|52, J. Salfate .. .. 6.°
Ariette, 50, N. Gonzalez .. .. 7.°

Tempo da carreira, 90".

Ganho firme por 3|4 de corpo; do 2° ao 3°, quatro corpos.

Rateios: de Prosa, 39$400; dupla (24) com Riziére, 46$200. Placés: do 1°, 22$000 e do 2°, 22$000.

Apostas, 23:200$000.

RATEIOS EVENTUAES

1° logar

Calliope	186	46$000
Eclat	28	305$700
Prosa	217	39$400
Ariette	56	152$800
Reverendo	261	32$700
Riziére	158	54$200
Enredo	164	52$100
Total	1.070	

Duplas

1 Calliope.
2 Eclat — Prosa.
3 Ariette — Reverendo.
4 Riziére — Enredo.

12	116	79$300
13	151	60$900
14	104	88$500
22	[illegible]	[illegible]
23	232	39$600
24	199	46$200
33	27	341$000
34	236	39$600
44	61	150$900
Total	1.151	

4ª CARREIRA

Premio "Portugal" — 1.400 metros — 4:000$ e 800$ — Animaes estrangeiros sem mais de uma victoria no corrente anno — Pesos especiaes.

205 CODE, feminino, castanho, 3 annos, 52 kilos, França, por Combourg e Deity, de propriedade do sr. Augusto A. Sobrinho, importador sr. Manoel de Oliveira Prata, treinador Gabino Rodriguez, jockey Domingo Suarez .. 1.°
Belle et Bonne, 52 ks, R. de Freitas .. 2.°
Euponie, 52, J. Salfate .. .. 3.°
Boyero, 54, I. de Souza .. .. 4.°
Corsican, 54, L. Ferreira .. .. 5.°
Paparina, 52|49, O. Coutinho .. 6.°
Weston, 54, C. Fernandez .. .. 7.°

— Montalvo não foi apresentado.

Tempo da carreira.

Ganho facilmente por 2 corpos; do 2.° ao 3.°, tres corpos.

Rateios: de Code, 49$900; dupla (33) com Belle et Bonne, 65$600. Placés: do 1°, 22$100 e do 2°, 20$300.

Apostas, 35:530$000.

RATEIOS EVENTUAES

1.° logar

Weston	279	44$700
Paparina	23	542$600
Euponie	499	25$000
Corsican	47	265$500
Code	250	49$900
Belle et Bonne	335	37$500
Boyero	127	98$200
Total	1.560	

Duplas

1 Weston — Paparina.
2 Euponie — Corisean.
3 Code — Bele et Bonne.
4 Boyero.

11	13	1:120$600
12	406	35$800
13	333	43$700
14	59	246$900
22	67	217$400
23	486	29$900
24	118	123$400
33	222	65$600
34	117	124$500
Total	1.821	

5ª CARREIRA

Premio "Metropole" — 1.600 metros — 4:000$000 e 800$000 — Animaes estrangeiros de 3 annos e mais — Pesos especiaes.

206 SCALABRINO, masculino, tordilho, 5 annos, 56 kilos, Uruguay, por Gran Senor e Condesa, do sr. Antonio Luiz dos Santos Werneck, importador sr. Marcilio Camisa, treinador Aggeu de Souza, jockey Reduzino de Freitas .. .. 1.°
Volador, 54 kilos, I. de Souza .. 2.°
Mangouste, 54 kilos, J. Salfate .. 3.°
Orne, 48|49, J. Canales .. .. 4.°
Marouf, 54 kilos, N. Gonzalez .. 5.°

Patusco e Tea Service não foram apresentados.

Tempo da carreira: 103" 2|5.

Ganho facilmente por dois corpos; do 2.° ao 3.°, igual differença.

Rateios: de Scalabrino, 61$400; dupla (13) com Volador, 265$400.

Apostas: 36:660$000.

RATEIOS EVENTUAES

1.° logar

Scalabrino	218	61$400
Marouf	112	119$600
Volador	149	89$900
Mangouste-Orne	1196	11$200
Total	1675	

Duplas

1 Scalabrino
2 Marouf
3 Volador
4 Mangouste-Orne

12	43	370$400
13	60	265$400
14	627	25$400
23	39	408$400
24	289	55$100
34	379	42$000
44	554	28$700
Total	1991	

6ª CARREIRA

Premio "Classico America do Sul" — 3.800 metros — 20:000$000, 4:000$000 e 1:000$00 — Animaes de qualquer paiz — Pesos especiaes.

207 PONS, masculino, zaino, 6 annos, 60 kilos, Argentina, por Pipiolo e Presumption, de propriedade e importação do sr. Rodolpho Crespi, treinador Christiano Torres, jockey Guilherme Greme .. .. 1.°
Middle West, 56 ks. J. Salfate 2.°
Ramutcho, 56 ks. R. de Freitas 3.°

Tempo da carreira, 254" 3|5.

Ganho facilmente por tres corpos; do 2.° ao 3.°, egual differença.

Rateios: de Pons, 22$500; dupla (13) com Middle West, 21$800.

Apostas: 37:410$000.

RATEIOS EVENTUAES

1.° logar

Pons	820	22$500
Ramuntcho	638	28$900
Middle West	852	21$600
Total	2310	

Duplas

1 Pons
2 Ramuntcho
3 Middle West

12	445	25$700
13	525	21$800
23	461	24$800
Total	1431	

7ª CARREIRA

Premio "Aprompto" — 1.600 metros — 4:000$ e 800$ — Animaes nacionaes de 3 annos — Pesos da tabella.

208 OBERON, masculino, zaino, 3 annos, 54 kilos, Pernambuco, por Kitchner e Descuidada, de propriedade e criação do sr. Frederico J. Lundgren, treinador Eulogio Morgado, jockey Reduzino de Freitas .. 1.°
Xaréo, 54 ks., C. Fernandez .. 2.°
Utinga, 52, J. Salfate .. .. 3.°
Umbu', 54, A. Feijó .. .. 4.°
Andes, 54, G. Greme .. .. 5.°
Portugal, 54, K. Popovitz .. .. 6.°

— Galaôr não foi apresentado.

Tempo da carreira, 102 2|5.

Ganho firme por um corpo; do 2.° ao 3.°, pescoço.

Rateios: de Oberon, 60.900; dupla (24) com Xaréo, 78$600.

Placés: do 1.° 20$300 e do 2.°, 17$000.

Apostas, 43:770$000.

RATEIOS EVENTUAES

1.° logar

Utinga	593	25$000
Xaréo	513	29$000
Umbu'	137	108$600
Andes	373	39$900
Oberon — Portugal	244	60$900
Total	1.860	

Duplas

1 Utinga.
2 Xaréo — Umbu'.
3 Andes.
4 Oberon — Portugal.

12	739	25$600
13	341	55$600
14	302	62$700
22	113	167$700
23	402	47$100
24	241	78$600
34	161	117$700
44	71	269$800
Total	2.370	

8ª CARREIRA

Premio "Redoutable" — 1.600 metros — 4:000$000 e 800$. — Animaes nacionaes — Pesos especiaes.

209 TYTA, feminino, castanho, 4 annos, 50 kilos, S. Paulo, por Sin Rumbo e Sandale, de propriedade e criação do sr. Linneo de Paula Machado, treinador José Lourenço, jockey Julio Canales .. .. .. 1.°
Rapido, 53, C. Fernandez .. 2.°
Tops, 53, J. Salfate .. .. 3.°
Tenaz, 50|52, A. Feijó .. .. 4.°
Rafale, 56, L. Ferreira .. .. 5.°
Electrico, 56|53, N. Pires .. 6.°

Tempo da carreira, 103".

Ganho com esforço por um corpo: do 2.° ao 3.°, palheta.

Rateios: de Tyta, 25$200; dupla (35) com Rapido, 70$800. Placé: do 1.°, 15$500 e do 2.°, 18$000.

Apostas, 45:920$000

RATEIOS EVENTUAES

1.° logar

Rafale	342	51$200
Electrico	259	67$600
Rapido	352	49$700
Tenaz	544	32$200
Tops — Tyta	693	25$200
Total	2.190	

Duplas

1 Rafale.
2 Electrico.
3 Rapido.
4 Tenaz
5 Tops — Tyta.

12	98	183$400
13	229	78$500
14	189	95$100
15	214	84$000
23	58	310$200
24	96	187$400
25	97	185$400
34	396	45$400
35	254	70$800
45	500	35$900
55	118	152$400
Total	2.249	

9ª CARREIRA

Premio "Spahis" — 1.600 metros — 4:000$ e 800$000 — Animaes estrangeiros — Pesos especiaes.

210 CONGO, masculino, alazão, 3 annos, 51 kilos, Inglaterra, por By Jingo e Zareba, de propriedade do sr. Gervasio Seabra, importador sr. Alexandre S. Azevedo, treinador Horacio Perazzo, jockey Reduzino de Freitas .. .. 1°
Ventajero, 50 kilos, N. Gonzalez 2°
Gentleman, 56, I. de Souza .. 3°
Balila, 55, A. Feijó .. .. 4°
Don Soares, 53, D. Suarez .. 5°
Gran Capitan, 51, O. Ribeiro .. 6°

Tempo da carreira, 102" 4|5.

Ganho facilmente por dois corpos; do 2° ao 3°, egual differença.

Rateios: de Congo, 18$400; dupla (23) com Ventajero, 47$300

Apostas, 50:130$000.

Movimento total das apostas, ... 306:430$000.

Pista pesada.

RATEIOS EVENTUAES

1° logar

Gentleman	619	30$000
Congo	1.006	18$400
Ventajero	332	56$000
Balila	128	145$300
Gran Capitan	82	226$300
Don Soares	158	117$700
Total	2.325	

Duplas

1 Gentleman.
2 Congo.
3 Ventajero.
4 Balila.
5 Gran Capitan — Don Soares.

12	778	25$600
13	308	64$900
14	113	176$000
15	196	102$500
23	422	47$300
24	109	183$400
25	312	64$000
34	38	524$200
35	115	173$800
45	66	302$900
55	42	476$000
Total	2.499	

No Prado Mineiro

O PROGRAMMA DA CORRIDA DE HOJE

O Jockey Club de Bello Horizonte, organizou o seguinte programma para a sua reunião de hoje:

1° pareo — "6 de Outubro" — 800 metros — Animaes nacionaes — 125$ e 25$000.

1 Guaporé. . . . . 54 kilos
2 Galvota. . . . . 52 "
3 Novata. . . . . 52 "
4 Promettido. . . . . . 52 "
5 Charuto. . . . . 48 "
6 Iale. . . . . 46 "

2° pareo — "Torpedo" — 1.000 metros — Animaes nacionaes — 150$ e 30$000.

1 Canario. . . . . 52 kilos
2 Esquesito. . . . . . . 50 "
3 Pery. . . . . 50 "
4 Testaferro. . . . . . 48 "
5 Serenata. . . . . . . 46 "
6 Destemido. . . . . . . 46 "

3° pareo — "Prosa" — 1.000 metros — Animaes nacionaes e 1|2 sangue — 250$ e 50$000.

1 Fuzarca. . . . . 56 kilos
2 Prosa. . . . . 54 "
3 Monroe. . . . . 54 "
4 Pretinho. . . . . . . 48 "
5 Descrente. . . . . . . 44 "
6 Torpedo. . . . . 54 "

4° pareo — "Tango" — 1.300 metros — Animaes 1|2 sangue — 300$ e 60$000.

1 Pedante. . . . . 56 kilos
2 Boi-Kim. . . . . 52 "
3 Pedro Chorão. . . . . 50 "
4 Ali-Babá. . . . . . . 48 "
5 Gladiador. . . . . . . 46 "
6 Orange. . . . . 48 "

5° pareo — "Invernal" — 1.609 metros — Animaes puro sangue — 500$ e 100$000.

1 Estylo. . . . . 56 kilos
2 Sabá. . . . . 52 "
3 Preto. . . . . 52 "
4 Sport. . . . . 44 "

6° pareo — "Mixto" — 1.500 metros — Animaes de 7|8 e puro sangue — 400$ e 80$000.

1 Lanius. . . . . 54 kilos
2 Orion. . . . . 48 "
3 Samourai. . . . . . . 48 "
4 Alteza. . . . . 44 "
5 Parnamerim. . . . . . 58 "
6 Boi-Kim. . . . . 44 "

Serviço de auto-omnibus para as corridas no Jockey Club, hoje

A Companhia Viação Excelsior, fará trafegar hoje, 13 de outubro, entre a praça Mauá e o Hippodromo Brasileiro, alguns dos seus auto-omnibus. Para o Hippodromo haverá carros com partidas da praça Mauá ás 11.50 — 12.00 — 12.10 — 12.20 — 12.30 — 12.40 — 12.50 — 13.00 — alternadamente pela avenida Beira Mar e Voluntarios da Patria ou pelo Cattete, Marquez de Abrentes e São Clemente.

Depois da reunião haverá carros extraordinarios em grande numero para a cidade, com o preço especial de 1$300.

Foi organizado o seguinte itinerario: Praça Mauá, avenida Rio Branco, avenida Beira Mar (alternando com Cattete e Marquez de Abrantes), praia de Botafogo, Jardim Botanico e Jockey Club.

MERCEDES

ULTIMO MODELO

EM 10 PAGAMENTOS MENSAES

Sem augmento de preço

CASA MERCEDES

Sachet, 19

Com direito a um curso gratis de dactylographia (3 mezes), na ESCOLA MERCEDES á rua da Assembléa, 98, 3° andar

Uma menor victima de uma quéda

A menor Alzira Pinto Moreira, hontem, em sua residencia, á rua Vergueiro Vidal, n. 101, em Jacarépaguá, deu uma queda fracturando o braço. A victima foi soccorrida pela Assistencia do Meyer e recolhida ao Hospital de Prompto Soccorro.

MARITIMAS

DIPLOMAS DE COMMISSARIOS, ESCOLA DA MARINHA MERCANTE, CAPITANIAS DOS PORTOS, ETC. E COISAS...

Commissarios da nossa Marinha Mercante, soffreram, hontem, soffrem hoje; e, pelos modos, soffrerão sempre. Tem-se até a impressão que, são do sangue daquelle povo que com quem o velho Moysés do Evangelho, atravessou o Mar Vermelho...

Mas, deixemos, por agora, outras "coisas" profissionaes da illustre classe, para falar na ultima — a nosso juizo, a maior "peça" a ella pregada.

A Escola da Marinha Mercante, fundada e dirigida por altos expoentes technico-intellectuaes da Marinha de Marcilio Dias, em certos artigos e paragraphos, disse que os commissarios passavam daquella data em deante, a aprender a lêr e escrever (isso com franqueza, é nosso...) e, portanto, a submetterem-se a estudos rigorosos de variadas materia, para assim, como outras classes maritimas de cathegoria, tirarem os respectivos "diplomas-cartas". E, em seguida, outros artigos e paragraphos, diziam que, de certa data avante, os que não satisfizessem taes exigencias, não seriam commissarios e, ainda, os que estivessem embarcados, desembarcariam.

Pois bem, muitos rapazes animados com essa promessa, ou digamos, com esse "preto no branco official", puzeram-se de corpo e alma e, alguns através de sacrificios geraes, a estudar, a estudar; a tirar "cartas" e a tirar "cartas"...

Mas, para terminarmos por hoje: — lá estão elles, ás dezenas, com "cartas", mas desembarcados; e...

Agora, acabamos de saber que o commandante do "Orione", em Santos, despachou, na respectiva Capitania, um taifeiro (criado de mesa) como commissario do navio; e, lá no "Colonial" da Praça Servulo Dourado, (do Lloyd), todas as tarde — dizem-nos... — perlustra uma mulher proprietaria de uma casa suspeita (desculpe-nos sr. Renato Bittencourt...), que ali vae pedir aos directores, logar para o seu... amigo (em bom, em familiar sentido...) que é — dizem-nos, tambem — motorista de automovel da praça, cavalheiro que — vozes autorizadissimas nol-o affirmam — se tem uma "carta" de commissario, não póde, não deve tel-a; e, se não a tem...

Mas, basta, por hoje, em torno de uma classe que só parece ter tido descendentes que atravessaram o Mar Vermelho...

O RENASCIMENTO DE UMA ASSOCIAÇÃO DA CLASSE MARITIMA

Escreve-nos o sr. José Damasceno, da União Maritima Brasileira:

"Acompanhando o surto evolutivo do operariado brasileiro, a União dos Empregados do Lloyd Brasileiro, associação que, pelos seus principios e suas finalidades, criou um logar de destaque entre suas congeneres, resolveu a bem de seus associados, e dos demais maritimos do Brasil, reformar os seus estatutos, ampliar a beneficencia aos socios, e extender seu campo de acção, agremiando, em seu seio, todos os que trabalham nas Companhias de Navegação aqui e nos Estados, prestigiado pelas empresas de navegação e confortada pelo apoio da maioria dos maritimos, a União Maritima Brasileira, está fadada a ser o expoente maximo da organização maritima do Brasil, par aa felicidade dessa numerosissima e laboriosa classe!

A União Maritima Brasileira, reunindo, como reune, todos os elementos exigidos para triumphar em suas finalidades, que são as legitimas, as maximas aspirações das classes, em todas as occasiões, dará seu incondiccional apoio ás có-irmãs, que delle necessiterem, mas não permittirá jamais, que alguem, pessoa ou collectividade tripudie sobre seus direitos, negando-lhe o valor que ella realmente possue, ou pretendendo collocal-a em um plano inferior.

Começa por ser a União Maritima Brasileira dirigida e orientada por elementos de grande responsabilidade na classe, identificados com as suas aspirações, intelligentes e de boa vontade, e, como tal, não permittirão que "politicoides estranhos aos maritimos, venham apoderar-se da Associação, tornando-a instrumento docil aos seus manejos politiqueiros, como por ahi vemos".

Queiram ou não os incapazes e fallidos politicoides maximalandros, a União Maritima Brasileira ha de vencer, porque assim nós os maritimos do Brasil o queremos. — (a) José Damasceno".

EM TORNO DA MAIOR ASPIRAÇÃO DOS MARITIMOS. CAIXA DE PENSÕES E APOSENTADORIAS

Como haviamos annunciado, realizou-se hontem, na séde do Club acima, á avenida Rio Branco, uma reunião de classe, que foi numerosa e importantissima. O motivo principal dessa reunião, foi o de, de um modo exacto e official, dar-se conta á associação e, portanto, aos maritimos, "in totum" do andamento da Lei dos Maritimos, nas mãos do governo.

Aberta a sessão pelo sr. capitão de fragata Ricardo Dias Vieira, presidente, que tinha ao lado o sr. Flavio da Silveira, deputado federal, depois de algumas palavras daquelle, esclarecedoras e precisas, sobre os motivos da reunião, tomou a palavra o segundo que, substanciando muitos dos argumentos do commandante Dias Vieira deu áassembléa pleno e cabel conhecimento da situação da Lei em andamento no Congresso.

Mas, antes, o sr. Flavio da Silveira disse que "antes, muito antes, da agitação politica que hoje empolga o paiz", já elle havia sido encarregado officialmente pelo club para, junto ao governo, patrocinar a "causa" dos maritimos. Pontanto, — accentua s. ex. — que não visse a numerosa assistencia, a sua presença alli com outras intenções, com outros intuitos que não fossem os de dar conta da missão que a Asociação lhe havia confiado.

E o sr. Flavio, em synthese, disse que, dadas as difficuldades em que, ultimamente vêm marchando as sessões da Camara, em face dos problemas concretos de interesses varios, não podia s. ex., como não o pode ninguem, garantir ás classes maritimas, que a sua Lei alcançará este anno, os seus tramites finaes, isto é, — victoriosa. Entretanto — frisou o orador — dada a boa vontade que, em favor dessa "nobre e justissima causa" existe, no Parlamento — da parte da maioria, do minoria, e fora deste do proprio governo, era possivel muito possivel que até 31 de dezembro vindouro estivesse em vigor a annunciada Lei. Tinha s. ex. — accentuou — motivos para assim externar-se, visto que havendo se incumbido dessa tarefa, procurára e procurará desempenhal-a até o fim, porque — termina o sr. Flavio — "sem quacsquer comprmossos, hoje e amanhã os maritimos têm e terão o seu apoio".

Falaram, em seguida, abordando sempre o mesmo assumpto, os associados Bessimoni e Gastão do Couto.

O primeiro, disse, em resumo, que, sendo a Lei a maior aspiração dos maritimos, estes na proxima eleição á presidencia da Republica, votariam naquelle candidato que lhes garantisse a sancção definitiva da mesma. O segundo falou para agradecer a presença do deputado Flavio da Silveira. Apresentada depois, por um associado, suggestão para que fosse dada de um modo geral e definitivo a leaderança dessa grande "causa" dos maritimos junto ao governo, ao deputado Flavio da Silveira, essa foi approvada unanimemente.

Por fim, um dos associados apresentou, tambem, suggestão para que os presentes, de pé, por entre palmas, acclamassem "leader" directo e legitimo do Club, e, portanto, des classes maritimas, o commandante Julio Brigido, autor do projecto que melhor corresponde ás necessidades dos nossso homens do mar — projecto que, ha dias, por estas columnas, mereceu a nossa referencia e que promettemos inserir aqui opportunamente. A referida suggestão foi approvada e executada com enthusiasmo, unanimemente. Entretanto, antes, por um ligeiro equivoco no modo de interpretar aquella idéa, discutiram, amistosamente, aliás, os associados Gastão do Couto, Mario Tinoco e Bessimoni.

Em seguida, o sr. commandante Dias Vieira, após receber da assistencia em peso, effusiva e enthusiastica homenagem de respeito e consideração, deu por findos os trabalhos.

Essa reunião, em que compareceram algumas dezenas de associados, foi, sem duvida, uma das maiores e mais importantes que já tivera o Club, por isso que, doravante, os nossos homens do mar serão mais crentes em si proprios; terão mais esperança nas suas cousas e, portanto no bemdito futuro da sua enorme classe.

NO LLOYD

Entra hoje, á tarde, procedente dos portos do sul, o "Cmte. Capella", que atracará nas docas da empresa, na praça Servulo Dourado, onde desembarcarão innumeros viajantes que conduz. Na proxima quinta-feira, 17, esse navio deixará o Rio, rumo a Porto Alegre e escalas.

NO LLOYD NACIONAL

O "Ararangua", procedente dos portos do norte, entrará, hoje, á tarde, ou amanhecerá, amanhã, ao Rio, atracando no armazem 11, do cáes, onde fará o desembarque de muitos viajantes que conduz. Na proxima terça-feira, 15, esse navio deixará o Rio, rumo a Porto Alegre e escalas, conduzindo innumeros viajantes.

O "Aratimbó" — o "[illegible]ador da costa", de Porto Alegre chega, ao Rio, terça-feira, 15, e, na proxma quinta-feira 17, deixará o Rio, rumo a Recife e escalas, com innumeros viajantes.

NA EMPRESA CARL HOEPCKE

O "Aruna", entrado hontem, dos portos do sul, deixará o Rio, desatracando do armazem 2 do cáes do porto, no dia 16, ás 10 horas da manhã, para Florianopolis e escalas, conduzindo viajantes.

O SR. EUCLYDES MACHADO VOLTOU

No nosso numero de hontem confirmando um consta que antes aqui haviamos dado, affirmamos que o sr. Euclydes Machado se havia demittido, mesmo, do cargo de sub-contador do Lloyd, por divergencia entre elle e o sr. Plinio d'Oliveira, contador.

Hoje, porém, annunciamos a volta do sr. Machado ao seu cargo; s. s. fel-o ante-hontem, depois de uma conferencia, a respeito, com a direcção da casa, que muito considera tanto o sr. Machado como o sr. Plinio.

Entretanto — e isso ninguem desmentirá — emquanto esta atitude do sub-contador enche o funccionalismo, em geral, de alegria, a "ficada" do sr. Plinio ali na Praça Servulo Dourado, contraria, seria e profundamente, o mesmo funccionalismo.

E — é, ainda, o mesmo funccionalismo que disso não faz segredo — ha solidas e multiplas razões para esse sentimento dos servidores do Lloyd, para com o sr. Plinio.

E' que para elles, entre o sr. Plinio e o sr. Machado ha muita differença...

CONFIRMAM-SE, ASSIM, OS TRECHOS DA CARTA QUE AQUI ESTAMPAMOS — A MALA REAL INGLEZA VAE AUGMENTAR, PARA A AMERICA DO SUL, A SUA FROTA

Ha dias, através de alguns commentarios opportunos, aqui estampamos trechos de uma carta que um official patricio, da nossa Marinha Mercante, nos enviára "das margens do Tamisa", Londres. Nelles dizia-nos o missivista que, governo, meios maritimos, armadores, etc., estavam seriamente impressionados com o vertiginoso progresso numerico e material technico, da Marinha Mercante Allemã.

E por isso — accrescentava — que haveria um entendimento, a respeito, entre aquellas partes, afim de que, sem demora, se effectuassem, no genero, construcções formidandas, não só que egualassem ás allemães já existentes, como, ainda, que as excedessem.

E — nominava — a Mala Real, a "Cunard Line", a "White Star Line" e outras "lines", é que, á frente da importante tarefa, seriam collocadas.

Agora, — e foi sem demora mesmo — de um dos "Lords" ou vice tal da directoria da empresa, que acaba de chegar a esta capital, podemos assegurar que de facto, essa preoccupação existe naquelles meios da Inglaterra, e que, portanto, o nosso missivista não nos enganara...

E' que o referido personagem inglez, annuncia que, em breve a companhia terá augmentada e modernizada a sua fróta na carreira mencionada.

Ora, nós que, de perto conhecemos, regularmente, os assumptos dessa natureza, podemos asseverar que o maior, o unico motivo dessa resolução da Mala Real Ingleza, é o da proponderancia, ultimamente alcançada, nos mares do continente, pelos "Cidades fluctuantes" estrangeiras...

Porque — podemos tambem affirmal-o — os paquetes dessa empresa, actualmente na linha, são sufficientissimos para servil-a, pois, cremos que estão apenas equiparando (?!...) as receitas com as despesas, coisa que, aliás, vem acontecendo a muitas "collegas" da "Mala"...

Quem tem nervos não perderá Alice White no film "Fogo nas veias"

Alice White, essa perturbadora mulherzinha que tem um peccado em cada gesto e uma tentação em cada movimento, vae reapparecer, agora, para deslumbramentos dos nossos sentidos, numa fita feita a sua imagem-copia fiel de sua pessoa...

Na sua maravilhosa reapparição de agora a querida e irresistivel garota, mostra que tem mesmo fogo nas veias e que ella, com essa caudal de encantos que Deus ou o Demonio lhe deu, é o fogo que corre nas veias da pellicula, tecidas com requintes de belleza, como o publico carioca irá ver... O valor da interessante pellicula avulta a noticia de que o galã da irresistivel pequena é William Backwell, o inimitavel criador dos irmãos gemeos da grande producção "Mascara de Ferro", um dos seus maiores triumphos. O querido galã em "Fogo nas veias" tem um papel de alto valor, imprimindo-lhe toda a sua alta emotividade e toda a sua graça, por signal irresistivel e dando-nos assim uma interpretação impressionante. Na outra semana já teremos aos olhos e aos ouvidos essa linda e curiosa pellicula que occupará, para alegria dos "fans" cariocas, a téla e os alto-falantes do Gloria...

Alice White e Luiza Fazenda, numa scena de "Fogo nas veias", o film da First National que vae occupar a téla e os alto fallantes do Gloria na outra semana

O PROXIMO CARTAZ DO RIALTO VAE MOSTRAR-NOS POR QUE MOTIVO "A NAÇÃO QUER UMA CRIANÇA", NA DELICIOSA ALTA-COMEDIA DA UFA PARA O PROGR. URANIA

Uma esplendida scena de "A Nação quer uma criança'

Uma fina critica cinematographica ás exigencias das feministas modernas é o thema encantador que encerra "A Nação quer uma criança" — hilariante alta-comedia da Ufa para o "Insuperavel" Programma Urania. Do respectivo elenco fazem parte, como principaes interpretes, a graciosa e endiabrada Elga Brink e o garboso galã Werner Fuetterer. Completam o grupo de figurantes Henry Bender, Curt Vespermann, Ilka Gruening, Paul Hoerbiger e Paul Henckels. Este é um film moderno, magnificamente dirigido pela competencia de Georg Jacoby e apresentando uma photographia nitida e bem apanhada. De Elga Brink, como principal interprete feminina, poderemos dizer que, embora nova em nossas platéas, é uma artista de grandes promessas pois já tem actuado junto a astros de grande valor como por exemplo Emil Jannings.

Werner Fuetterer, a nosso vêr, dispensa commentarios, tão conhecido se fez em nosso circulo de arte. No enredo vemos a jovial sociedade das Amazonas cuja unica e principal occupação era guerrear o sexo forte. Os estatutos desse agrupamento feminino rezavam que toda a mulher tem que manter-se por si propria e aquella que confiar nos homens será punida. No caso de não ser possivel evitar-se o casamento, haverá licença para contrair matrimonio mas os conjugues ficarão vivendo como solteiros. O artigo terceiro do regulamento é peremptorio: Nessa especie de casamento a mulher póde fazer o que quizer e o homem, o que ella quizer. Acontece, porém, que durante as varias discussões sobre tão importante problema, as Amazonas commettiam diabruras taes a ponto de forçarem a senhoria do predio a reclamar da policia medidas capazes de evitar em uma conflagração. Uschi, a chefe do alegre bando, occupava um aposento mas como era solteira incorria nas penalidades legaes pois estas só permittiam que uma moça residisse, sendo solteira, se tivesse uma criança. Com a visita do official de diligencias a sua situação tornou-se deveras complicadas. Era premente a necessidade de arranjar-se um filho ou uma filha, fosse como fosse, désse no que désse. Por esse motivo Uschi viu-se em palpos de aranha para attender á terrivel exigencia da lei: "A Nação quer uma criança". Um rosario de infindaveis e hilariantes aventuras mostra-nos na téla como a tentadora Amazina resolveu o intrincado problema mas, ainda assim e apesar de tudo, Uschi chegou a convencer-se de que nem sempre ou quasi sempre a mulher não póde prescindir do concurso do seu companheiro de vida. Realmente, os representantes do sexo forte pódem ser considerados como um mal necessario mas nem por isso deixam d eser um mal delicioso.

Esta pellicula é dessas obras que durante duas horas divertem o espirito do espectador com a sequencia de scenas engraçadas e devidamente estudadas sob o ponto de vista humoristico. Com um enredo leve mas attrahente o proximo film do Programma Urania é particularmente recomendado á nossa juventude e tambem á nossa velhice porque ambos muito lucrarão em apreciar um trabalho encantador desempenhado por dois artistas de grande merito.

LIVRARIA ALVES

Livros collegiaes e academicos. — RUA DO OUVIDOR. 166.

Charles Rogers, em "Symphonia do Jazz"

Charles Rogers, aquelle "Buddy" sorridente e encantador que nos deu "Azas" e, depois, "Amor com Musica", está encontrando um bello aproveitamento, no cinema, para o seu talento musical raro. Como se sabe, Rogers, sendo um artista perfeito, é tambem um musico notavel e tanto mais completo quanto toca, com a mesma perfeição, ao piano, ao saxophone, ao violino ou ao violão, embora o saxe seja, sem duvida alguma, o instrumento da sua predilecção.

Já uma vez, levando em conta a vocação do rapaz, a Paramount tratou de lhe dar um film de variações musicaes, em que elle apparecesse no meio, não de alguns, mas de muitos instrumentos. Foi isso em "Amor com musica", soberbo film romantico em que o galã favorito apparecia ao lado de Mary Brian, aquella ingenuazinha dos olhos de amendoa. Infelizmente, porém, os films, naquella época, só eram sonoros nos Estados Unidos, de modo que nós, ainda alheios ás grandes innovações da industria, não tivemos a felicidade de ver a maneira como Rogers sabe executar um fox com a mesma facilidade com que executa uma mazurka ou uma valsa, pouco importando o instrumento que lhe ponham nas mãos.

Não ha duvida que foi uma coisa lamentavel o "silencio" em que passou, por aqui, "Amor com musica", não nos deixando outro consolo senão admirar o film que era, felizmente, de um cunho sentimental e romantico admiravel.

Mas agora, para remediar em parte o mal do passado e, tambem, para accrescer novas victorias á primeira, a Paramount vae nos dar outro film em que Charles Rogers toca. E' elle "Symphonia do Jazz", super-comedia elegante moderna, film encantador de leveza e seductor de graça, em que veremos o joven galã da marca das estrellas na criação de um papel unico, cercado de mulheres lindas e deliciando-nos com harmonias as mais varias e mais bem temperadas.

Ademais, o film tem outro grande attractivo. Apresenta-nos, como *partenaire* de Rogers, essa encantadora Nancy Carrol, a estrella da voz perfeita que, como primeira figura de um corpo de bailados de um theatro, apresenta canções lindas e bailados empolgantes.

Não ha duvida que "Symphonia do Jazz" é um film perfeito e completo. Perfeito na sua feitura e completo nas emoções que deve proporcionar ao nosso publico, emoções que brotam, principalmente, das interpretações apresentadas por esses dois astros encantadores que são Charles "Buddy" Rogers e Nancy Carroll. Jack Oakie, aquelle cynico marujo de "Marinheiros em Terra", toma parte tambem no film.

"FOLLIES DE 1929" AMANHÃ, NO SÃO JOSE'

Vamos ter, amanhã, no S. José, o film sonoro de maior successo no Rio, "Fox Follies de 1929", e que será exhibido ao publico através da transmissão dos apparelhos da Western Electric Company, ali installados para dar as grandes producções synchronizadas, falladas e cantadas, até hoje vindas ao Rio e ainda por vir. "Fox Follies of 1929", uma revista theatral, retirada do cartaz do Broadway para a Praça Tiradentes, não póde deixar de, no São José, ser um grande acontecimento. A alegria, a graça de suas scenas, o encanto daquellas "girls" lindas, o ruidoso e frenetico jazz da "Breackway", ou o suave de "That's your Baby", e o fantastico de "Wadding with Suzy" numa succesão de coisas bonitas, imprevistas, electrisantes e fascinadoras, vão attrair milhares de pessoas ao salão de espectaculos da movimentada e querida casa de diversões da Empresa Paschoal Segreto. O desfile das estonteantes e maravilhosas beldades augmentadas para de proposito deslumbrar a quantos quizessem ver "Fox Follies of 1929", num capricho bem louvavel de produzir uma pellicula sonora que fosse o padrão de tudo o mais, vae se demonstrado tudo isto amanhã, logo que o São José abra a sua primeira sessão.

No programma tambem veremos "Canções dos Mares do Sul", bailados e cantos hawaianos e "Fox Jornal", tudo cantado, fallado, musicado e synchronizado.

Hoje despede-se, triumphalmente, "Submarino", film synchronizado do Programma Matarazzo e "O Discurso do sr. Mussolini", podendo ainda uma vez ser visto e ouvido o "duce" fallar aos alpinos em Roma.

O QUE ACONTECEU QUANDO SE FILMAVA "RAPAZ DE SORTE" — O FILM GRANDIOSO QUE O ODEON VAE APRESENTAR AO PUBLICO CARIOCA SEGUNDA-FEIRA, 21

Uma scena interessante do film "Rapaz de Sorte" a ser escolhido brevemente no Odeon

Quando se faziam films apenas silenciosos, os incidentes havidos com as machinas dos operadores eram immediatamente sanados porquanto se tratava apenas de voltar a scena, estragada, ás vezes, poucos metros ou algumas dezenas delles. Mas isso não succedeu com a filmagem de "Rapaz de Sorte", cantados e fallados. E' uma verdadeira "encrenca" quando o apparelho enguiça, pois que se tem de fazer tudo de novo! Haja visto o que se succedeu com a filmagem de "Rapaz de Sorte" (Lucky Boy), da Tiffany Stahl.

Como todos já sabem, Georges Jessel é o heroe, mas acontece que sendo um grande artista do palco, na occasião elle estava representando em um theatro a peça "The War Song" (O Canto de Guerra). Elle tinha de se dividir entre o palco e o studio, em ensaios e representações naquelle, e em tomada de scenas neste. Eram sete horas da noite e elle ia começar a scena do canto de "My Mother's Eyes" (Os olhos de minha mãe), essa linda canção do film. A's oito e meia devera estar elle no theatro, sendo que pela manhã estivera no studio e a tarde em ensaios no palco. Tudo prompto. Vão começar uma scena em que o vemos apparecer como um amador, em um theatro, para cantar aquella canção adoravel. A porta fechada e guardada. Foram descidas as cortinas de veludo, forrando a sala para isolar os sons exteriores. O director de scena dá o signal á orchestra para começar, ou melhor, para o maestro, que está em outro compartimento, com o seu microphone especial. George Jessel começa a cantar, e não se ouve senão a sua voz — o microphone não apanha os ruidos das lampadas de carvão, nem os "clics" das machinas. Jessel cantou o primeiro verso e o "refrain", e quando ia começar o segundo verso o "camaraman" quebrou o silencio gritando — "Pára!". O film tinha se embaraçado dentro da caixa! E a scena estava toda perdida, pois seria impossivel recomeçar no ponto preciso em que foi cortada a voz do cantor e a melodia da rchestra!

Jessel coçou a cabeça. Elle estava cançado. Com os seus ensaios e tomadas de vistas pela manhã, elle estava a cantar o dia todo (pois o grande de valor de Jessel está em ser um cantor de fama) — e estava muito cançado. Consertaram o que estava torto, e tudo está prompto novamente para a scena.

A doce canção "My Mother's Eyes" (Os olhos de minha mãe) volta a encher a sala blindada, com a voz de Jessel e a melodia da orchestra e estava a scena a chegar ao fim, quando... de novo, o film se emaranha dentro da caixa!

George Jessel fica como doido, e dirige-se a correr para a porta. Eram quasi oito horas e elle tinha de estar ás oito e meia no theatro! Interceptam a sua passagem. "Deixem-me sair daqui senão fico doido!", exclama elle. Mas a porta não se abriu e o convenceram de voltar a cantar, mais uma vez. Elle se sentia cançado, exhausto e ao mesmo tempo nervoso. Tiveram de recomeçar. Felizmente a terceira vez tudo correu sem incidentes, e um pouco antes das oito e meia saiu elle como uma bala, entrou no primeiro auto que passou e estourou no theatro em tempo ainda de... cantar o "War Song", a "Canção da Guerra".

Como se vê, as coisas se passam de um modo differente de outra era, e podemos garantir que "Rapaz de Sorte", pelos cuidados com que foi trabalhado, vae ser uma verdadeira revelação para todos. E' um film com as canções de George Jessel (nada menos de cinco), e outros cantos e bailados de girls, e muita musica.

Vae ser apresentado na segunda-feira, 21, pelo Programma Serrador, que aliás tem nelle o seu primeiro film no genero sonoro.

MARAVILHAS

Reaes
Palpaveis
Legitimas
Uteis e
Inegualaveis

¡São unica e exclusivamente as apresentadas pelo

Salão das Maravilhas

a nova secção da NOTRE DAME DE PARIS

Entrada pela Rua do Ouvidor e Largo de S. Francisco

"Rosa da Irlanda"

"Rosa da Irlanda", o primeiro dos films em que Charles Rogers e Nancy Carroll trabalharam juntos, não poude, infelizmente, ser apresentado ao publico do Rio, quando da sua apparição, na versão sonora. Faltavam-nos o apparelhamento e a musica bem como as canções do film, canções todas ellas cantadas por Nancy Carroll, não appareceram para que as ouvissem as nossas platéas, tão amigas agora da grande innovação do seculo. Em São Paulo, por exemplo, onde o Cine Paramount contava já com os apparelhos de som, o film foi apresentado na versão sonora e conquistou um successo completo.

Attendendo a isso e atendendo tambem a que a belleza musical do trabalho é capaz de fazer do film uma obra inteiramente nova, a Paramount resolveu re-exhibir "Rosa da Irlanda", programmando-o entre os films que muito breve devem ser offerecidos á apreciação do publico. Acreditamos que a noticia seja de molde a enthusiasmar os "fans" e, principalmentes, os admiradores de Nancy e Buddy Rogers, pois que os dois jovens astros, embora relativamente novos na téla, têm já, no Brasil como em todo o mundo, um circulo vastissimo de admiradores.

Synchronizada, com musicas e canções proprias, "Rosa da Irlanda" tem o seu valor multiplicado e não exaggeramos ao dizer que, novo na essencia para o nosso publico, o film vae conquistar exitos iguaes senão maiores do que os conquistados quando da sua primeira apresentação.

Anniversario

Transcorre hoje a data natalicia da senhorita Juracy Vivaldi, filha do sr. Vivaldi Leite Ribeiro, figuras das mais prestigiosas nos altos circulos financeiros do paiz e pessoa de destaque no seio da Cia. Brasileira Cinematographica.

Alliando ao primor de sua educação raros dotes de espirito e intelligencia, não serão poucas, de certo, as felicitações que receberá a senhorita Juracy Vivaldi das suas amigas e do nosso escol social, que nunca despresa qualquer ensejo de festejal-a.

"Perfidia"

A Paramount guarda actualmente, para apresentar em data opportuna, o mais recente film feito por Emil Jannings na America. E' elle "Perfidia" (Betrayal), uma obra moldada no genero dramatico em que o grande artista se faz celebre, um film em que Jannings reapparece secundado por Gary Cooper e Esther Ralston, dois grandes e conhecidos astros da téla.

"Perfidia", como aliás aconteceu com os tres ultimos trabalhos do astro allemão, é um film de intenso colorido local e que, ao invés de ser adaptado ao som, como aconteceu senão nos enganamos com um dos films daquelle artista, foi já preparado com os sons especiaes e com a adaptação de musicas que se fazia necessaria. O trabalho apresenta-nos parte da sua acção passada na Austria, no meio alegre das provincias vinicolas e presta-se, por isso, para effeitos musicaes admiraveis, de grande e inestimavel valor.

Ao lado do papel de Jannings, são grandes tambem as interpretações de Estrer Ralston e Gary Cooper e, assim sendo, o film mostra situações dramaticas de forte desenlace, além de uma actuação francamente notavel.

"A maravilhosa mentira de Nina Petrowna"

Não podia ter sido mais auspiciosa a inauguração da nova phase de ouro do famoso "Programma Urania" com a exhibição da magnifica pellicula que está empolgando, ha uma semana, o culto publico carioca.

"A maravilhosa mentira de Nina Petrowna" — a estupenda realização de Hanns Schwarz com Brigitte Helm, como heroina, é um desses films da Ufa ao qual fica muito bem emprevel". Realmente quem poderá suportar essa criatura adoravel que se chama Brigitte Helm no papel de uma zando a riqueza, o dinheiro, o luxo e todo o conforto, vae viver modestamente em companhia de um tenente pobre a quem entregára o coração louco de amor? Ninguem, certamente ninguem! Esse, o motivo que tem feito afluir ao elegante Cinema da rua Chile, ondas humanas que vão admirar um dos melhores trabalhos da insigne criadora de "Metropolis".

Tambem não tem passado despercebida a actuação de Warwick Ward e Franz Lederer cujos papeis, nesta producção, exigem mudanças constantes e constantes alterações da mascara e que são obrigados a interpretar com fidelidade as diversas situações em que se encontram no respectivo enredo. "A maravilhosa mentira de Nina Petrowna" conservar-se-á no Rialto por mais alguns dias e será substituido por uma deliciosa comedia da referida e grande empresa allemã.

NOVIDADE:

Sã Maternidade

Conselhos e suggestões para futuras mães. — Do Professor Dr. Arnaldo de Moraes

Livro util e indispensavel

Preço 10$000 — Nas livrarias

Pagamentos na pasta da Viação

O ministro de Viação remetteu ao Ministerio da Fazenda, afim de serem pagas pelo Thesouro Nacional, as contas da Sociedade Commercial e Industrial Suissa no Brasil, Compassi, Camin & Cia. e Companhia Sul Mineira de Electricidade, na importancia de reis 77:522$000, proveniente de fornecimentos feitos, respectivamente, á Estrada de Ferro Therezopolis, Inspectoria Federal das Estradas, Inspectoria de Aguas e Esgotos e á Repartição Geral dos Telegraphos.

Vão ser pagos por exercicios findos

O ministro da Viação solicitou providencias ao da Fazenda, afim de que possam receber os "exercicios findos" que lhe são devidos, os empregados da Central do Brasil: Luiz Coelho da Silva, 468$175; Sebastião Amador da Silveira, 463$654; Domicio Pereira Lemos, 2:346$555; e Custodio Gomes Ferreira, 374$193.

Vão ser restituidas as cauções

O ministro da Viação pediu ao seu collega da pasta da Fazenda, restituição das seguintes cauções: da "Cobrasl" Companhia de Mineração, representadas por 78 apolices federaes, de Ferreira Botelho & Filhos (successores de Ferreira Botelho & Filhos Limitada) de 1:000$000, representada por 2 apolices federaes; Theodor Wille & Cia., de 200$000 em moeda corrente; de Henrique Braga & Cia., de 3:000$000 em moeda corrente; Dias Garcia & Cia., de 1:000$000, representadas por 2 apolices federaes; de M. S. Lino, de 2:000$000, representada por tres apolices federaes e A. F. Costa, de 3:000$000 em moeda corrente.

Hachiya, Irmãos & Cia.

Importadores de Armarinhos, Louças e Artigos Japonezes
Acabam de receber novo sortimento de brinquedos e artigos para o Natal, que serão vendidos só por atacado.

RUA THEOPHILO OTTONI, 85

Telephone Norte 2709 — Caixa Postal, 18 — End. Teleg. "Hachiya"

RIO DE JANEIRO

Codigos usados: Ribeiro, Bentley, A. B. C. 5.ª Ed. Marconi, Particulares

Filial em São Paulo Rua Brigadeiro Tobias, 110

Casas no Japão: Kobe, Yokohama, Nagoya
Fabrica em SETO

CONDUCTORES DE BONDES

Precisam-se para os serviços da Light & Power

RUA DO COSTA, 39

Diario Carioca

Redactor-chefe
SALLES FILHO

EXPEDIENTE

13 DE OUTUBRO DE 1929

Redacção, administração e officinas
PRAÇA TIRADENTES, 77
Endereço telegraphico: "DIARIO CARIOCA"
Telephones: Redacção, Central 1559. Director, Central 3018. Gerencia e officinas, Central 0824. Report. Policia, Central 3023.

ASSIGNATURAS

Para o Brasil:		Estrangeiro:	
Anno	40$000	Anno	70$000
Semestre . . .	20$000	Semestre . . .	35$000

Venda avulsa 100 réis. Interior, 200 réis

De hoje em deante a nossa secção de publicidade passa para a gerencia do "Diario Carioca", com quem os srs. annunciantes deverão tratar directamente, ou por intermedio de seus agentes e agencias autorizadas, toda a materia referente a publicações.
Rio, 13 de junho de 1929.

Em virtude de se ausentar desta capital, em gozo de licença, o sr. Lourenço Amaral, passa, desta data em deante, a ser nosso cobrador, o sr. Helio Drummond Franklin, que se acha devidamente autorizado.

SUCCURSAL, EM S. PAULO
Director: Paulo Duarte.
Rep. Commercial: Octavio Barbosa
R. Libero Badaró n. 6-2º and. — Tel. 2—2210

AGENCIAS DE ANNUNCIOS AUTORIZADAS
Eclectica, Agencia Will, A Organizadora, Foreign Advertising, Empresa Americana de Publicidade, Agencia Tote Ltda., Agencia Walter Thompson.

O CASTIGO DA INADVERTENCIA

A gravissima situação criada para a lavoura caféeira e, portanto, para a economia nacional, pela impossibilidade de se obterem os creditos com que o governo contava, em Londres e Nova York, merece um commentario especial referente á circumstancia de se encontrarem egualmente reservadas as duas praças a que teriamos recorrido.

Sustentamos sempre que, mais dia, menos dia, os banqueiros americanos recusariam seus capitaes para um emprehendimento que redundava em aggravar o custo de um genero de alimentação largamente consumido por aquellas populações, sendo apenas de estranhar que ainda não lhes houvesse parecido opportuna a providencia que agora resolveram tomar.

A defesa do café, nos termos em que vem sendo feita, restringe-se realmente a promover a alta artificial do producto, sem outras medidas que dêm, ao menos apparentemente, a impressão de um plano destinado a resguardar os legitimos interesses de uma producção que representa a viga mestra do nosso edificio economico.

Para conseguir o fim almejado era necessario o concurso de capitaes que vinham sendo obtidos exactamente entre os maiores consumidores. O nosso governo desapercebeu-se desse aspecto da questão e não quiz mesmo ouvir a advertencia clara e precisa do presidente Hoover de que não permittiria a valorização artificial de productos de consumo nos Estados Unidos. O resultado da imprevidencia official ahi está caracterizado na situação difficilima em que se encontra o nosso governo, mas o que mais ainda aggrava o caso que tanta apprehensão está justamente despertando é a circumstancia de não ter sido melhor succedida, em Londres, a tentativa do emprestimo fracassado no mercado americano. Não é preciso maior esforço para perceber-se, desde logo, a actuação opportuna do prestigio da politica iniciada pelo sr. Hoover, através da sua diplomacia.

Encarado sob esse ponto de vista é evidente que o problema assume imprevista complexidade, tornando-se francamente insoluvel dentro do mecanismo adoptado pela valorização.

O nosso governo, entretanto, mesmo nesse transe delicadissimo da sua politica financeira não se afasta do caminho do personalismo mais estreito que caracteriza a figura de estadista do sr. Washington Luis.

Até o momento de ser destituido do cargo de presidente do Instituto de Defesa do Café, o sr. Rollim Telles era considerado um funccionario modelo, com excepcionaes qualidades de competencia para o exercicio da importantissima missão. De hontem, para cá, entretanto, ficou-se sabendo aquillo que tanto o sr. Washington Luis como o sr. Julio Prestes estavam cansados de saber: os detalhes mais intimos da vida publica do demissionario, inclusive a sua sociedade com o sr. Baccarat...

Serodia indignação do presidente da Republica, para com os que deixam de merecer as suas sympathias e com os quaes anteriormente sempre transigiu.

O TERRIVEL DILEMMA

A situação do governo se vae cada vez mais complicando.

Se o sr. Washington Luis fosse um homem de visão politica, quando recebeu a carta do sr. Getulio Vargas, seu amigo e ex-ministro, ao invés de praticar a capadoçagem de consultar os governadores e presidentes dos Estados sobre a candidatura Julio Prestes, teria agido com a lealdade que o illustre missivista de s. ex. esperava, levando ao conhecimento dos satrapas estaduaes o teor da carta que lhe tinha sido endereçada. E, feita a consulta, ninguem póde ter duvida que a maioria das respostas seria egual ás que o presidente recebeu sobre a candidatura do seu compadre e pupillo.

As complicações politicas do presente, são, pois, corollarios logicos do erro do presidente da Republica, querendo se oppôr ao movimento justo e patriotico daquelles dois grandes Estados da Federação.

Não obstante todo o espirito bohemio do sr. Washington Luis, o presidente não pode deixar de se encontrar seriamente apprehensivo com os acontecimentos.

Tentou a scisão da politica mineira e nada alcançou. Os cinco cavalheiros que adquiriu, nas Alterosas, a candidatura official, já lhe estão muito caros — e nenhum valor efficiente têm para lhe assegurar nem mesmo a divisão da votação em Minas!

Tentou a scisão no Rio Grande do Sul e o desastre foi egual: os tres adherentes não arranjam mil votos no Estado! E, ao mesmo tempo que essas tentativas estão fracassadas, esboça-se a scisão na propria politica situacionista de S. Paulo, cresce naquelle Estado a onda de antipathia ao sr. Julio Prestes, surge a temerosa crise do café e nos circulos militares os descontentamentos são cada vez mais accentuados e profundos!

Ora, por menos intelligente que seja um homem de governo, esses factos não poderão escapar á percepção de quem os está presenciando, atravez de informes diarios e officiaes.

A propria circumstancia do sr. Julio Prestes haver communicado ao seu patrão e empreiteiro, o proposito de desistir de ser candidato, impondo condições para a manutenção de sua candidatura — deve ter convencido o sr. Washington Luis de que a situação é muito delicada, exigindo, de sua parte, moderação e prudencia.

A 31 de dezembro, o Congresso fechará as portas.

Não faltará quem aconselhe o presidente da Republica á pratica de violencias contra os que patrioticamente se oppõem ao seu despotismo.

Genio voluntarioso e insensato, póde o sr. Washington Luis se deixar levar por esses conselheiros, por esses falsos amigos, e, então, estarão iniciados acontecimentos da maior gravidade.

Vivem os amigos do governo a attribuirem aos opposicionistas propositos revolucionarios, só porque deputados da Alliança falaram na possibilidade de uma lucta pelas armas.

E' evidente exploração do governo.

Os que estão nas fileiras da Alliança, querem apenas pleito livre e a mais elementar probidade na verificação de poderes.

Desde que essas duas coisas se verifiquem, — ninguem pensará em lucta armada. Mas, como não prever essa hypothese, se já está em pratica, desde agora, a compressão e o suborno?

Se, com o Congresso aberto, o presidente ordena ou pelo menos permitte esses actos; se elle proprio demitte funccionarios publicos, só pelo "crime" de discordarem da candidatura palaciana, o que não fará quando tiver os passos livres, a fiscalização diminuida?

Estamos, pois, deante desta situação:

— ou os poucos homens sensatos que acompanham o presidente da Republica, o aconselham a seguir o caminho justo e legal, e elle cede, dando ao paiz, o direito de escolher livremente o seu supremo mandatario;

— ou triumpham os empreiteiros de "conspiratas" policiaes e violencias lucrativas — e, neste caso, o paiz será atirado de novo á revolução, para luctar e vencer.

O dilemma é este, e quem vae escolher qual das pontas prevalecerá, é o proprio sr. presidente da Republica.

CAMPOS DE MEDEIROS

TOURISMO E FAVELLISMO

Quando, ha dias, foi publicado o *veto* opposto pelo Prefeito á resolução do Conselho Municipal autorizando um emprestimo de dez mil contos destinado á construcção de mil casas para serem vendidas a proletarios — mais uma vez nos compenetrámos da influencia decisiva das condições sociaes-economicas dos individuos na formação da respectiva mentalidade e, portanto, nos actos com que essa mentalidade se revéla. Estudos especializados, vasto preparo scientifico, observações pessoaes, suggestões alheias — tudo, tudo fica, *em régra*, subordinado ás alludidas condições. Dahi o muito de verdade que contem o postulado do socialismo marxista referente á *lucta de classes*. Houve tempo em que esteve em moda, por parte dos republicanos radicaes francezes, negar essa lucta. Deu-lhes resposta definitiva Georges Sorel na obra por mais de um motivo admiravel *Réflexions sur la violence*, (ed. de 1918, pags. 15-17).

E antes já um delles, Léon Bourgeois, se rendéra á evidencia, proclamando, perante um congresso do seu partido: *"la lutte de classes est un fait, mais un fait cruel."*

Pois bem, actos como o *véto* prefeitural exprimem a realidade do conflicto entre classes sociaes, o qual, por sua vez, deriva, principalmente, da *differença de mentalidades*.

Onde se suppõe, sem maior exame, descobrir má vontade para com os pobres e humildes, indifferentismo pelo soffrimento alheio — o que existe é, tão sómente, a incapacidade mental e emocional para se impressionar com esse soffrimento.

Para algumas pessoas a separação de classe ainda é mais isoladora do que, para outras, a separação de raça ou a de nacionalidade. Nem todos os individuos da classe rica e gosadora — é certo — mantêm esse isolamento. Nalguns forte affectividade modaliza a formação mental por maneira a gerar uma *sympathia* que já é quasi uma forma de *solidariedade humanitaria*.

São, em geral, os que, por profissão ou por qualquer circumstancia da vida, entram em contacto mais directo com a pobreza, e podem, *de visu*, avaliar a desegualdade chocante entre as exhibições dinheirosas e as supremas manifestações do desconforto miserando.

Ora, no caso do sr. Antonio Prado Junior não se depara a excepção dos ricos propensos a olhar pelos pobres. Com elle se patenteia, em plena luz, a *separação psychologica*, a que alludimos. Elle está, (como sempre esteve e estará) da banda opposta aos desprovidos de recursos; nunca poderá comprehender, sequer a *utilidade social* de acudir aos pobres com a protecção da classe dirigente.

Nascendo abastado, viajou como abastado. Viu pelo mundo o que no mundo encanta os olhos. Deslumbrou-se com palacios, avenidas, jardins de estylo moderno, aperfeiçoamentos de toda ordem na remodelação das cidades. Se algum dia visitou as alfurjas das grandes capitaes, fel-o como simples curioso, sem aprofundar as causas daquellas sujeiras. E quanto ás nossas, as do Rio, estamos seguros de que não as julgou merecedoras da sua inspecção pessoal.

Emfim: na sua visão de tourista experimentado o de que esta cidade mais precisa elle está cuidando, pois a enfeita para os seus companheiros de tourismo.

Que elles venham, lépidos e bem enroupados, na expansão feliz dos que não ligam a despesas, ávidos de prazeres, e, em aqui chegando, pasmem deante das nossas praças asphaltadas, dos nossos jardins e parques verdejantes e floridos, demonstrando o consorcio da prodiga *naturaleza* com a esthetica, não menos prodiga...

Para que casas populares, de aluguel modico e passavelmente hygienicas? Por essas casas não perguntarão os nossos apressados visitantes. Quererão saber, sem duvida, do Palace Hotel, do Copacabana, do Casino, do Automovel e do Jockey Club, do que lhes fôr recommendado por anteriores forasteiros.

E ninguem terá o máo gosto — que além de *máo* será qualificado *impatriotico* — de desviar os nossos visitantes dos roteiros officiaes e officiosos, para os conduzir ás "favellas" onde a extrema pobreza se corrompe physica e moralmente, ou ás habitações collectivas do centro, moradias da tuberculose e fontes da desorganização familiar

***

Um jornalista — com quem se póde estar em desaccordo completo sobre muitos assumptos, mas em quem não é licito desconhecer qualidades de independencia pouco vulgares — o sr. Mattos Pimenta, attribuiu o *véto* a intuitos de perseguição ao Partido Democratico do Districto Federal. Teriam o Prefeito e o presidente da Republica (porque aquelle não praticaria o gesto desastrado sem ouvir o outro) procurado ferir a citada agremiação politica, na pessoa de um dos seus representantes mais dignos, o conselheiro municipal Leitão da Cunha.

A nossa explicação é outra, como se viu. Se, porém, os fraquissimos fundamentos do *véto* escondem os resaibos de intolerancia e de odio a que se refere o sr. Mattos Pimenta, se elle é quem tem razão e se nós estamos em erro, então devemos todos descrer dos ultimos sentimentos humanos do supremo magistrado da Nação e do governador da cidade.

Recusar a vida, a saude, a moralidade a milhares de criaturas sómente para exercer uma pirraça politica excederia tudo quanto se poderia imaginar na escala da inconsciencia malfazeja. Não, não, tres vezes não!

Um paiz em o qual taes homens, capazes de tamanha abominação, conseguissem galgar as mais elevadas posições estaria prematuramente condemnado ao desprestigio e á dissolução...

EVARISTO DE MORAES

ENTRE A ESCOLA ORDINARIA E A ESCOLA FUTURA

VI

Conclusões

Até aqui podemos deduzir que:

1 — A escola tradiccional não está á altura do trabalho educativo que lhe compete, e pede renovação.

2 — Tal renovação baseia-se em questões preliminares, as quaes se resumem nas condições para que o professor valha e possa.

3 — Os factores do valor poderão ser conseguidos mesmo na sociedade actual, embora difficilmente.

4 — Os factores do poder prendem-se todos á questão social. As reivindicações minimas de educador, uma vez conseguidas, poderão impulsionar a escola, approximando-a de um typo relativamente avançado. Porém, a escola verdadeira, a que chamamos Escola Futura, essa virá muito mais tarde. Os propagandistas da renovação entrevêem-na, mas não pódem chegar a ella. Conseguil-a-emos depois de afastados os entraves que se acorrentam á propria essencia do regimen burguez.

Encarando particularmente o caso do Brasil, temos:

1 — Falta —em these — o profissional do ensino, o technico, principalmente no magisterio particular.

2 —Faltam escolas para formação de professores capazes de renovação completa.

3 — Falta organização cultural, approximação com o estrangeiro e ligação no paiz.

4 — Falta organização syndical de qualquer especie, primando a ausencia de syndicatos de resistencia, aptos a lutar pelas reivindicações immediatas do professorado.

5 — Falta situação economica capaz pelo menos de satisfazer as simples necessidades do educador como ser humano.

6 — Ha franca exploração mercantil no ensino, soffrendo o professor as consequencias do commercio desenfreado.

7 — O professor official — principalmente — é politicamente escravizado ao Estado, com o qual pensa e age.

8 — Quanto á liberdade ideologica, o educador deve enquadrar-se na ideologia official.

Pois bem. Sem exagero, a situação do Brasil é esta. Accrescendo ainda a percentagem deprimente de analphabetos, temos a imagem viva do problema escolar brasileiro. Francamente, um estado que em cento e oito annos de vida politica *soi-disant* independente não conseguiu sequer reduzir de modo apreciavel a massa illetrada, um estado que se tem revelado incapaz de um simples trabalho de desanalphabetização, um estado em que o professor se encontra nas condições que nos esforçámos por pintar com fidelidade, um estado assim não poderá sinceramente preoccupar-se em elevar a escola a um typo avançado. Antes de se fazer a Escola-Nova no Brasil, impõe-se a solução dos problemas basicos que puzemos em evidencia. Fazel-a por decreto seria infantil. Mesmo que não fossem tão precarias as condições basicas aqui, conviria preferir a escola *intensa* á *extensa*, dada a massa analphabeta de trinta milhões quasi? Ou quererá o governo reservar tambem o ensino á minoria que lograsse ingressar as escolas-mostruario?

Seria confirmar ainda uma vez o regimen de desegualdade social.

Logo, no Brasil deve a gente preoccuparse menos com *intensidade* do que com *extensão*. Não quer dizer que se conservem os erros da escola ordinaria. Mas fugir a esses erros não significa apanhar um typo exotico de escola-nova e plantar aqui, não. Significa ir-se persistentemente trabalhando para lançar as bases da Escola Futura, pedra a pedra, preenchendo as lacunas que vimos de apontar, resolvendo as questões preliminares. O resto virá em consequencia, progressivamente.

Essa é a rota natural e logica.

Conseguimos traçar o caminho da renovação escolar?

Parece-nos que sim.

E depois de percorrido esse caminho todo, o que nos espera?

E' o que tentaremos explicar em nova série de artigos: *A Escola Futura*.

JOSE' NEVES.

TOPICOS DO "DIARIO"

O TEMPO

BOLETIM DA DIRECTORIA DE METEOROLOGIA

Previsões para o periodo das 18 horas de hontem ás 18 horas de hoje

Districto Federal e Nictheroy — Tempo: bom, ainda sujeito a forte nebulosidade. Temperatura: estavel á noite, um pouco mais elevada de dia. Ventos: normaes.

Estado do Rio de Janeiro — Tempo: bom, ainda sujeito a forte nebulosidade, salvo a léste onde será bom. Temperatura: estavel á noite, um pouco mais elevada de dia.

Estados do Sul — Tempo: bom, em São Paulo, perturbado com chuvas e sujeito a trovoadas nos demais Estados. Temperatura: elevada em S. Paulo, estavel no Paraná e em declinio nos demais Estados. Ventos: rondarão para sul com rajadas no Rio Grande. Santa Catharina e variavel nos demais Estados.

Serviço especial para o trajecto rodoviario Rio-São Paulo

Previsão para o periodo das 18 horas de hontem ás 18 horas de hoje:

Tempo: bom, ainda sujeito a forte nebulosidade. Temperatura: estavel á noite e um pouco mais elevada de dia. Ventos: variaveis, rondando para sul no fim do periodo.

Vencimentos de funccionarios municipaes

Ao que parece, o Conselho Municipal está na disposição de approvar a proposição ali apresentada pelo intendente Dormund Martins, mandando conceder um augmento de vencimentos aos funccionarios da Prefeitura.

Se assim é, devemos applaudir o gesto que corresponde a uma justa reparação. A crise determinada pelo encarecimento da vida faz-se sentir, por certo, em todas as classes, mas é exactamente na dos funccionarios publicos que mais pesadas são as suas consequencias, não só pela circumstancia de não lhes serem permittidas outras actividades, como pela razão de serem, de facto, exiguos os seus vencimentos.

Aguardemos o andamento do projecto, esperando vel-o approvado.

Está doendo o ferro em brasa...

Ante-hontem, quando o sr. Morato abordava da tribuna da Camara, o caso do exame da escripta do Banco do Brasil, foi notoria a exasperação com que o sr. Villaboim, honrado leader da maioria, começou a apartear o eminente representante dos Democraticos de S. Paulo.

E' que o sr. Villaboim, um espirito de alta cultura, sente perfeitamente nessa campanha desastrada em que se empenhou o sr. Washington Luis, o erro irremediavel, perante a opinião honesta do paiz, do emprego de processos tão aviltantes para o caracter nacional, como o da infeliz criação da carteira eleitoral do Banco do Brasil, entregue ao sr. Carvalho de Britto, como instrumento monstruoso de corrupção e suborno, como se a dignidade dos eleitores do paiz tivesse baixado á ignominia de um balcão de feira despudorada.

O leader do governo dá bem a impressão de um naufrago, a bracejar desesperado, e que quizesse abafar a tempestade com os proprios brados de angustia.

No desespero de uma defesa impossivel, o sr. Villaboim, já esgotado de forças, quasi sem energia na voz, ainda tenta pedir que provem os factos, quando elle mesmo se sente asphyxiado, arrasado pela avalanche dos factos, diariamente amontoados sobre a cabeça dos defensores do governo.

Provar, que? Se os factos não servem como provam, que entende a maioria por provar? Por que então não se quer conceder um exame na escripta do Banco do Brasil?

Porque essa escripta é inviolavel?... Mas se essa escripta é inviolavel, como explica o governo a chantage do velho Irineu, ameaçando os adversarios do governo de publicar intimidades do Banco que elle julga incommodas aos "liberaes"?

Aliás Irineu perde o seu tempo. O exame terá de ser feito um dia. Tudo virá á luz, quando se houver de provar ao paiz o espirito moralizador da cruzada liberal, expurgando a administração publica da peste da advocacia administrativa.

O ferro em brasa já está ardendo. Gritem, esperneiem á vontade. Ficarão todos marcados, para exemplo.

Os apartes do sr. Valois

Está annunciado que o conego Valois de Castro falará, sobre a acta, na sessão de amanhã, na Camara. O assumpto do discurso do veneravel deputado por São Paulo, tambem já é sabido: gira elle em torno dos apartes iracundos e algo obscenos proferidos por s. ex. no correr do ultimo discurso do sr. Baptista Luzardo.

O caso é interessante. Chegando á Camara, depois de ter almoçado bem, graças a Deus, o sr. Valois encontrou os debates agitados, ouvindo referencias ao governo passado, mas em linguagem puramente parlamentar.

Vermelho como um pimentão, o conego deputado, penetrando no recinto, immediatamente gritou: "Ponha-se o ferro em brasa na pustula do governo passado". E desandou, por páos e por pedras, a dizer coisas que constituiam um escandalo na bocca de um velho parlamentar, cuja responsabilidade é maior devido á batina que elle usa. E a tal extremo chegou o destempero do congressista paulista que, em certa altura, elle lançou a ameaça de que, para resistir a qualquer homem, e em qualquer situação, não precisava desfazer-se daquella austera, severissima vestimenta. Gesticulando, dentro de um circulo enorme de deputados, o sr. Valois de Castro parecia mesmo um D'Artagnan de saiote. Safa!

Pois bem. Depois da scena, o reverendissimo subiu á tachigraphia e, de accordo com o sr. Luzardo, supprimiu todo o trecho do discurso, em que figuravam os seus terriveis apartes. Mas, estes já haviam sido divulgados pelos jornaes da tarde e, na sessão seguinte, o sr. Adolpho Bergamini fez, a respeito, uma reclamação á mesa. Eis tudo.

Dahi, a razão porque o sr. Valois de Castro vae falar amanhã, na Camara. Irá s. ex. reaffirmar os apartes? Ou irá negal-os? Estará a razão com o sr. Ariosto Pinto, quando aparteou, com a sua "voz á Danton", que o virtuoso sr. Valois estava fazendo uma retirada honrosa? Veremos...

MUSICA

O notavel compositor francez Vincent d'Indy terminou, recentemente, o seu terceiro *Quatuor* para instrumentos de corda, e prepara-se para concluir o seu segundo *Trio* para piano, violino e violoncello.

O illustre director da *Schola Cantorum* declarou a um jornalista que a composição do referido *Quatuor* lhe dera grande prazer; e accrescentou: "A musica de camera é o unico genero de composição que, no momento actual, pode ser abordado sem receio de decepções. O resto está *gangrenado*."

A gangrena, a que se refere o celebre autor de *Fervaal*, deve ser, necessariamente, o espirito musical que anima a moderna geração de compositores.

São de tempos immemoriaes a má vontade e a lucta sem treguas contra as idéas novas.

Os compositores que trouxeram novos contingentes á arte dos sons, de ordem technica ou esthetica, foram, em todas as edades da musica, hostilizados pela indifferença do publico, naturalmente apathico e conservador, ou, então, perseguidos e escorraçados pela inveja ou pela ignorancia dos criticos e dos proprios musicos profissionaes.

Monteverde, no seculo XVII; Gluck, no seculo XVIII; Wagner, no seculo XIX; Debussy, no inicio do seculo actual; Strawinsky e Villa Lobos, entre os musicos contemporaneos, — são outros tantos exemplos de compositores guerreados pela opinião publica ou pela critica.

O triumpho dos quatro primeiros é facto indiscutivel: são nomes aureolados, inscriptos em letras de ouro nas paginas da historia da musica. O tempo dirá a ultima palavra sobre os dois ultimos.

O caso mais antigo, nesse genero, de que tenho noticia, é a campanha movida contra Guido d'Arezzo, monge benedictino, que viveu muitos annos no convento de Pomposa, nos arredores de Ferrara, em começo do seculo XI.

Nascido em Arezzo, pequeno povoado da Toscana, segundo uns, ou nos arredores de Paris, segundo as investigações de Dom Germain Morin, publicadas, em 1888, na "Revista da Arte Christã", o famoso monge dedicou-se, de corpo e alma, ao estudo da musica, problema muito serio que exigia, naquelle tempo, longos annos de esforço obstinado.

Muito intelligente e dotado de um grande senso pratico, não foi difficil a Guido d'Arezzo descobrir as imperfeições do systema musical da época.

Dizem os historiadores que as reformas por elle introduzidas facilitaram de tal modo o ensino da musica que, em lugar de muitos annos, bastavam poucos mezes para que os seus alumnos se tornassem bons musicos, e *solfejassem á primeira vista*.

E' de crer que o solfejo á primeira vista, prova elementar nos actuaes conservatorios, fosse, em taes éras, manifestação de grande saber musical.

O facto é que as alludidas reformas despertaram a inveja dos outros monges, companheiros de d'Arezzo, os quaes, á força de intrigas e de perfidias, compelliram o musico a abandonar o convento e a refugiar-se em Roma.

A sua fama, porém, chegára aos ouvidos do papa João XIX, que occupou o throno de S. Pedro de 1024 a 1033.

Maravilhado com o grande benedictino, cujas lições lhe permittiram, em pouco tempo, cantar á primeira vista uma melodia desconhecida, annotada num antiphonario, segundo as regras de d'Arezzo, o papa dispensoulhe as maiores provas de consideração.

As particularidades da vida do celebre monge, dahi para deante, são pouco conhecidas.

Pretendem alguns chronistas daquelle tempo que os frades do convento de Pomposa, deante da opinião de Sua Santidade, contrictos e arrependidos, tentaram trazer, de novo, á communidade, um membro de tão alto valor.

Mas Guido d'Arezzo, que já lhes sentira as caricias, preferiu entrar, como prior, para o convento de Santa Cruz d'Avellana, onde acabou tranquillamente os seus dias, vindo a fallecer em 1050.

Dou inteira razão ao digno e illustre frade, um dos maiores, senão o maior, de todos os reformadores da musica. JOÃO NUNES

POLITICA PITTORESCA

O sr. Dorval Porto é sem duvida uma das figuras mais amaveis da Camara.

Isso não impede que s. ex. se torne notavel pela exigencia de certas formalidades indispensaveis á bôa ordem social, notadamente no que diz respeito á pontualidade no desempenho de determinadas obrigações.

Assim por exemplo, em se tratando de um encontro, de uma conferencia, o sr. Dorval é sempre de um rigor tão excessivo, que, por differença de um minuto, elle será capaz de desattender a quem fôr entregar-lhe uma sorte grande de Hespanha.

A fiscalização exercida por s. ex. nos ponteiros do seu Pateck é o terror dos retardatarios. Com elle é ali!... em cima da hora, ou nunca!

Com a proxima partida do sr. Dorval Porto para ir governar o Amazonas, os seus amigos, camaradas e admiradores na Camara estão desolados, porque s. ex. vae para tão longe e por tanto tempo.

Tem havido, até, quem se proponha acompanhal-o para o longinquo Estado. Entre elles, o "1.500" que é um antigo guarda da Camara, serviçal e conversador, que commumente se encarrega de attender e introduzir as pessoas que desejam falar com o sr. Dorval.

Desolado, o "1.500" pediu ao sr. Dorval que o levasse para Manáos:

— Eu não quero separar-me de v. ex.... *seu* doutor!

— Levar-te, como? observou o sr. Dorval...

— Arranje-me um emprego qualquer no palacio...

— De continuo... será pouco... declarou o futuro governador. Ninguem deve mudar de terra e de vida, senão para melhorar... E em não sendo o logar de continuo não sei de outro, assim no momento, que lhe convenha...

— Pois eu arranjo, *seu* doutor... é só v. ex. querer...

— Qual é? fez com bonhomia o sr. Dorval.

— E' o logar de... acertador dos relogios do palacio... lembrou o "1.500". MARFORIO

A QUE THEATRO VAMOS HOJE?

TRIANON: A's 15 e 20 e 22 horas, "Chegou a Josephina", comedia pela companhia Jayme Costa — **LYRICO:** A's 14,45, 19,45 e 21,45 horas, "Lua de mel", revista pela companhia Eva Stachino — **RECREIO:** A's 14,45, 19,45 e 21,45 horas, "A's urnas", revista com Aracy Côrtes — **IRIS:** A's 14,45, 19 e 21 horas, "O bacharel Trancinha", comedia pela companhia Palmeirim Silva.

VIDA MUNDANA

CHRONIQUETA

A arte de dizer vae ter dentro em pouco uma interprete encantadora na figura de mlle. Jacqueline Landel.

Nós — que estamos habituados a ouvir os cigarres exaggerados, os gritos das declamadoras nacionaes, (ha excepções), e estrangeiras, vamos ter em mlle. Landel uma cultora interessantissima da arte que actualmente faz furor.

* * *

Mlle. Landel não é desconhecida do nosso publico.

Já appareceu em varias "tournées" officiaes, no Municipal, ao lado de Germaine Dermoz.

Com essa illustre artista, criou, no anno passado, a peça de Schneider "L'Exaltation".

Ultimamente tem apparecido em nossos salões, sempre com um grande successo.

Opportunamente, diremos qualquer coisa mais sobre o curso de dicção que Mlle. Landel, vae abrir brevemente.

———

Pelo "Alcantara", partiu ante-hontem, para o Perú, via Buenos Aires, afim de assumir o posto de secretario de Legação em Lima, o sr. Vasco Tristão da Cunha, acompanhado de sua exma. esposa.

———

Terça-feira passada, o ministro do Equador e a sra. Guarderas offereceram no palacete da Legação, em Copacabana, um elegante jantar a um grupo de pessoas de suas relações. A mesa: sr. Paul May, embaixador da Belgica; ministro de Cuba e sra. Barnet, ministro da Suecia, ministro de Hespanha e sra. Mariategui, conselheiro da embaixada de Portugal e sra. Pedroso Rodrigues, sra. Jeronyma Mesquita e srta. Cerqueira.

ANNIVERSARIOS

Fazem annos hoje:

Sras.: Lourdes de Carvalho, Henrique Rios, Alice Nabuco de Araujo, Olga de Castro e Albertina Borba; srtas.: Juracy Vivaldi, Linda de Castro, Dulce Silva, Anna Maria Brandão, Sophia Cerqueira e Zélia Muniz; srs.: capitão Luiz Felippe Pinto da Luz, Juvencio Cabral de Menezes e o menino Roberto Lyra.

NOIVADOS

Contratou casamento com a srta. Annita Maciel, filha da sra. d. Assumpta Comfort Maciel e do fallecido capitalista Searres Maciel, o sr. Oswaldo Pinheiro Campos.

CASAMENTOS

Realiza-se na proxima terça-feira, ás 12 1|2 horas, o acto nupcial da srta. Jandyra Pereira Rangel, filha do sr. Joaquim Pereira Rangel e de sua esposa Izabel da Silva Rangel, com o sr. Evaristo Sotero de Oliveira, filho do casal Alfredo e Maria Sotero de Oliveira. O acto será paranymphado pelo sr. Homero Medrado e esposa, de parte da noiva, e do sr. José Luiz Fagundes e a sra. Maria de Oliveira Rangel de parte do noivo.

Os nubentes offerecerão ás pessoas de sua intimidade uma recepção.

RECEPÇÕES

Encontrando-se, ainda, convalescente da operação de appendicite a que foi submettida, ha dias, a exma. sra. d. Hilda de Carvalho Pareto não dará a recepção habitual por motivo do anniversario do sr. J. V. Pareto Junior, que transcorre amanhã.

CONCERTOS

Realiza-se no proximo dia 18 do corrente, sexta-feira, ás 20 e meia horas, o 2º concerto symphonico da série do corrente anno, com uma orchestra de setenta e cinco figuras, composta de professores, ex-alumnos laureados e alumnos da aula de conjunto instrumental, sob a regencia do maestro Francisco Braga, com o seguinte programma:

1ª parte — 1 — Gruta de Fingals — Ouverture — Felix Mendelssohn; 2 — Scenes Pittorescques — J. Massenet, Marche, Air de Ballet, Angelus, Fête Bohême.

2ª parte — 1 — Ave Maria — Schubert Wilhelmy; 2 — Tres trechos do 3º acto dos "Mestres Cantores" — Richard Wagner. Preludio, Valsa Rustica, Choral; 3 — Marcha do "Tannhauser" — Richard Wagner.

TARDE BRASILEIRA

E' hoje, que se realiza, no Instituto de Musica, a "Tarde Brasileira", o annunciado festival em beneficio do Asylo São João Evangelista, onde se abrigam creancinhas pobres.

Essa festa, como temos antecipado, que terá o concurso da "élite" dos nossos artistas, revestir-se-á de grande brilhantismo e os fins a que se destina, por todos os principios, a recommendam.

O programma para a festa de amanhã, é o seguinte:

1ª parte — 1º Recitativos regionaes: sr. Annibal Duarte. 2º Violão e canto: srtas. Rosinha Gama, Lili Gama e Isaura Machado, alumnas do sr. Patricio Teixeira. 3º, Declamação: srta. Virginia Lazzaro. 4º, Violão e canto: srs.: Annibal Duarte e Antonio Neves. 5º, Dansa classica: srtas.: Ruth Cruz e Vera Teikal. 6º, Violão e canto: srta. Maria Padua. 8º, Violão e canto: sr. Alvaro da Costa Pinto. 9º, Dansa classica: srtas. Ruth Cruz e Yára Cousto.

2ª parte — 1º, Violão e canto: sr. Patricio Teixeira. 2º, Declamação: srta. Virginia Lazzaro. 3º, Violão e canto: srta. Rosinha Gama. 5º, Violão e canto: srs.: Antonio Neves e Annibal Duarte. 6º, Piano: sra. Griselda Schleder (1º premio I. N. M.). 7º Violão e canto: srta. Ogarida dell'Amico. 8º, Canto: sra. Rigmor Lerche. 9º, Violão e canto: srs.: Annibal Duarte e Antonio Neves. 10º, Dansa classica: srta. Vera Teikal.

3ª parte — 1º, Violino: srta. Maria Iacovino (Mariuch). 2º, Violão e canto: srs. Annibal Duarte e Antonio Neves. 3º, Declamação: sr. Carlos Paula Barros. 4º, Violão e canto: srta Geny Rebuá. 5º, Canto: sr. Nascimento Filho. 6º, Violão e canto: srta. Ogarita dell'Amico. 7º, Piano: sra. Griselda Schleder. 8º, Canto: sra. Lygia Gomes Pereira.

CONFERENCIAS

Como nos mezes anteriores, no departamento masculino do Abrigo Thereza de Jesus, ás 16 horas de hoje, realizar-se-á sob a presidencia do sr. Ignacio Attencourt, a conferencia mensal da instituição. Não ha convites, sendo franca a entrada.

CHAS

O escriptor Gastão Penalva, offerece, hoje, em sua residencia, ás 16 horas, um chá ao commandante e officiaes do submarino "Humaytá".

MISSAS

Rezam-se, amanhã, missas por alma das seguintes pessoas:

Silvino Peixoto, ás 9 horas, na igreja do Bom Jesus.

— Alfredo Pereira Rego, ás 7 horas, na igreja do Convento da Lapa.

— Antonio Teixeira Costa, ás 9 horas, na igreja do S. S. Sacramento.

— Petronio de Moraes, ás 6 horas, na igreja do Convento da Lapa.

A Casa Salgado Zenha

Recebeu as ultimas novidades para verão em vestidos, chapéos, tecidos em seda fantasia, cambraias de linho liso e fantasia, e demais novidades proprias para a estação.

Avenida Rio Branco, 145

THEATRO

ESPECTACULOS DE "MUSIC-HALL" NO THEATRO CASINO --- JÁ SE ACHA EM VIAGEM PARA AQUI UMA GRANDE COMPANHIA DE ATTRACÇÕES

A grande Comp. de Attracções que vae estrear no Theatro Casino, na proxima quinta-feira, 17, em espectaculos por sessões, já se acha em caminho para a nossa capital. As famosas vedettes americanas Dollie e Billie embarcaram hontem em Buenos Aires, a bordo do "Cap. Polonio". Artistas millionarias, chegarão ao Rio em apartamento de luxo, trazendo até seu automovel particular. As bailarinas Horam-Myrtill, do "Casino" de Paris, estão de viagem a bordo do "Lutetia" que chegará ao Rio na proxima quarta-feira. Todos os outros artistas da extraordinaria **troupe** annunciada, tomaram embarque a bordo do "General Osorio", que egualmente chegará ao Rio de Janeiro na quarta-feira proxima.

A empresa previne ao publico que sómente na quarta-feira serão postas á venda as localidades para os espectaculos da estréa.

O cliché que publicamos é de Gala Cha-[illegible]belska, bailarina de destaque do corpo de baile do Theatro Colon de Buenos Aires, e mais uma das figuras de relevo da "troupe" que virá nos dar, neste fim de "season", o ultimo grande exito theatral do anno.

Trata-se de espectaculos variadissimos, genero "music-hall" familiar, em que o numero de maior successo é o par Dollie e Billie, cuja photographia fomos os primeiros a publicar.

Essas duas artistas, formosas e intelligentes, realizam a imitação da dansa com um caracter comico, caricatural, que empresta grande valor á exhibição. E assim quando cantam, quando dialogam. A maioria dos seus numeros desperta o riso e agrada amplamente.

Segundo informações colhidas em fonte insuspeita, os numeros escolhidos que fazem parte da "troupe" em viagem para o Rio vão constituir espectaculos attraentissimos e que ha muito tempo não são offerecidos á platéa carioca.

Avant scéne

Ha dias transcrevemos uma noticia de um matutino de São Paulo sobre as companhias que fariam parte da temporada theatral do anno proximo.

E a proposito da pergunta final dessa nota bordamos, nesta despretensiosa chroniqueta diaria, alguns commentarios, que nos pareceram justos, sobre o theatro nacional.

Tanto a transcripção da nota como os nossos commentarios foram feitos sem a menor preoccupação de querer contestar a sua veracidade ou querer fazer ironia.

E dizemos isto, para que não vejam, no nosso acto ou nas nossas palavras, uma segunda intenção que não existe nem num nem noutras.

Ab.

A temporada de 1930

OS CONCERTISTAS QUE TEREMOS NA ESTAÇÃO DO ANNO QUE VEM

Vera Janacopulos — A cantante brasileira Vera Janacopulos, cujo justo renome corre por todos os centros artisticos do mundo, terminou sua tournée nas Indias, onde já foi contratada para 1931. Vera Janacopulos é actualmente a maior interprete-cantora da musica moderna de camera, sendo criadora das mais sensacionaes composições de Stwinsky. A illustre artista brasileira, encontra-se actualmente no interior da França, para descanso, devendo brevemente reencetar sua actividade artistica cumprindo longo contrato na Europa e, em maio, do anno proximo, teremos a grande satisfação de poder applaudil-a novamente no Rio na temporada dos "Concertos Viggiani". Depois do Rio, Vera Janacopulos percorrerá todos os centros importantes da America do Sul.

Alex. Brailowsky — Podemos assegurar aos seus milhares de admiradores brasileiros, que o genial interprete de Chopin, Alexandre Brailowsky, voltará ao Rio em maio do anno proximo, iniciando na nossa capital sua quinta tournée sul-americana. Brailowsky passou os ultimos mezes percorrendo a Australia em uma série de concertos triumphaes e, agora, apresta-se a cumprir o contrato vantajosissimo da sua quarta tournée aos Estados Unidos.

O artista querido da platéa carioca se apresentará nos "Concertos Viggiani".

Jacques Thibeaut — Nos nossos meios artisticos a figura culminante de Jacques Thibeaut, como mestre e virtuose de violino, é sobejamente conhecida, mas o illustre artista francez nunca nos visitou. Os empresarios, até este momento, não se animaram aceitar as condições exigidas pelo extraordinario violinista. Demovidos finalmente os obstaculos existentes, teremos no proximo anno o contentamento de conhecer de perto e applaudir o insigne artista nos "Concertos Viggiani".

SEDAS

Georgete, Radium, Mousseline, Pellica Franceza, Langerie e outros typos, recebeu a Casa "Bohemia"

AVENIDA PASSOS, 26

AS DUAS REVISTAS DO MOMENTO

"A'S URNAS" HOJE, EM "MATINE'E" E A' NOITE, NO THEATRO RECREIO

A' revista "A's urnas", de Freire Junior e Luiz Iglezias, será hoje representada nas duas sessões da noite e na "matinée", com todos os attractivos que justificam o successo que ella está conseguindo.

Apanhando os assumptos da actualidade, defendidos pelo melhor conjunto que possuimos (o conjunto de que fazem parte Aracy Côrtes, Mesquitinha, Palitos, Juvenal Fontes e J. Figueiredo) posta em scena com capricho, dosada de numeros de musica e com bailados, "A's urnas" constitue um espectaculo que deve ser visto.

Agora intervem na revista cantando dois tangos a actriz Lydia Campos, que as platéas escutam com grande sympathia.

"LUA DE MEL" HOJE, EM VESPERAL E "SOIRE'E", NO THEATRO LYRICO

O Lyrico, agora todas as noites tem um aspecto de festa.

"Lua de Mel" agradou plenamente á platéa carioca, pelo seu poema, sua musica, seu guarda-roupa e seus scenarios.

A Companhia Eva Stachino, a melhor no seu genero que nos tem vindo de Portugal, registra mais um triumpho. Beatriz Costa, encantadora garota, é uma das razões do successo da revista. Vasco Sant'Anna, actor comico de merito, encarna tres personagens com tamanha naturalidade e colorido que parecem tomadas da vida real; Augusto Costa e Santos Carvalho não lhe ficam atrás na interpretação de typos portuguezes; Aldina de Souza a distincção em pessoa, canta dois ou tres numeros; Eva Stachino é a animadora do bello espectaculo, já actuando como artista que é das mais interessantes, já concebendo e realizando a escenação de Lua de Mel. Um outro grande attractivo são os fados da incomparavel Adelina Fernandes.

Hoje, á tarde e á noite, repete-se a magnifica revista.

Separe... o trigo do joio.

Não vá atraz de annuncios bombasticos de lelloeiros da Rua Larga...

Procure vestir-se numa casa acreditada e de confiança.

POR EXEMPLO!

V. S. não ignora que a Rua 7 de Setembro é a rua tradicional das alfaiatarias, e, entre ellas, procure comprar na

Alfaiataria Triangulo

Porque compra bem. Onde encontrará um magistral sortimento de roupas feitas e artigos de ultima moda para roupas sob medidas a preços reduzidos.

168, R. 7 de Setembro, 168

PORTA LARGA

Nos Bastidores

A TARDE DO DESAFIO DE VALSA NO THEATRO LYRICO

Continúa annunciada para a tarde do proximo dia 19 do corrente, a "Tarde do desafio", que constará de musicas regionaes brasileiras e argentinas.

Nesse festival tomarão parte o compositor Jota Machado e o maestro argentino Guilhermo Fernandez, para o acto do desafio da valsa.

O FESTIVAL DOS ANÕES THEREZITA E MINUTO, NO DEMOCRATA CIRCO

Os artistas anões Therezita e Minuto, que trabalhavam na companhia Margarida Max, perderam todo o seu material no incendio do Carlos Gomes.

Realizam elles, amanhã, no Democrata Circo, da rua Figueira de Mello um festival.

Esse espectaculo, que é patrocinado pelo consul de Hespanha, d. Ramiro Fernandez Pintado, apresentará um programma dividido em duas partes.

Na primeira parte, além de Therezita e Minuto, exhibir-se-ão os artistas Alfredo Albuquerque, Pina Cacioni, Lola Brieba, Consuelo Ballestero, Palolito, Elza Sainers Kaja, Crysalida e Marystina.

Na segunda parte será representada a burleta "Sacco de S. Francisco", pela companhia Oscar Ribeiro.

Theatro de opereta

A COMPANHIA DO IRIS NO CINE-THEATRO VILLA ISABEL

A Companhia Brasileira de Operetas, que esteve no Iris, dá hoje no Villa Isabel dois espectaculos: á tarde, "Sonho de valsa" e á noite, "Princeza dos dollars", aquella de Straus e esta de Leo Fall.

A Companhia está fazendo successo naquelle cine-theatro.

CIGARROS

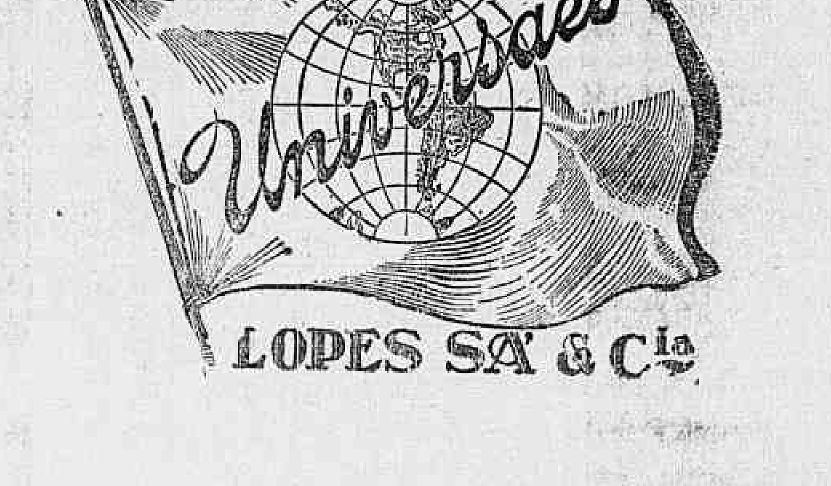

LOPES SÁ & Cia

Buraco do Ponto

(DE VEZ EM QUANDO)

O sr. Paulo Magalhães vae se apresentar candidato a deputado federal como representante da classe theatral.

Ao saber da noticia, commentou o Mario Nunes:

— Como o cinema falado matou o theatro, o Paulo vae deixar de fazer peças.

E o Armando Gonzaga rematou:

— Resolveu, então, fazer fitas...

ALMEIDA

Theatro de comedia

"CHEGOU A JOSEPHINA", NO CARTAZ DO TRIANON, PELA COMPANHIA JAYME COSTA

No cartaz do Trianon, continúa hoje a peça de gargalhadas "Chegou a Josephina", tres actos engraçadissimos em que Jayme Costa e seus companheiros sabem dar relevo de bom humor e brilho de desempenho. Além das sessões de hoje, o Trianon abre-se tambem para uma vesperal elegante ás 3 horas da tarde, em que os heroes de "Chegou a Josephina" farão rir o mais circumspecto espectador.

ULTIMAS DE "O BACHAREL FRANCINHAS" E PRIMEIRAS DE "OH!... MULHERES"

A companhia de comedias Palmeirim Silva, que está trabalhando com successo, no Cine-Theatro Iris, vae nos dar hoje, á tarde e á noite, as ultimas representações da interessante peça do sr. Miguel Santos, "O bacharel Trancinhas".

Amanhã, será ali representada, em primeiras, a comedia do sr. Paulo Magalhães, "Oh!... as mulheres", tomando parte no desempenho os melhores elementos da "troupe".

Rendas do Ceará

Novo sortimento recebeu a Casa "BOHEMIA"

AVENIDA PASSOS, 26

Os mata-mosquitos entregaram á policia duas estatuetas achadas

Procedendo a expurgo na casa da rua Domingos Lopes n. 222, em Madureira, varios mata-mosquitos ali encontraram occultas duas valiosas estatuetas em bronze representando um principe e uma princeza.

Calculando-se tratar de um furto, cujos rapinantes ali houvessem escondido, os empregados da Saude Publica fizeram entrega daquelles bronzes na delegacia do 23º districto policial.

AS IRRADIAÇÕES

RADIO SOCIEDADE DO RIO DE JANEIRO

Por ser o dia de hoje destinado ao descanso dos funccionarios da Radio Sociedade do Rio de Janeiro, a estação P. R. A. A. não fará nenhuma transmissão.

Programma de segunda feira, 14 de outubro de 1929:

12 horas — Hora Certa. Jornal de Meio dia. Supplemento musical até 13 horas.

17 horas — Hora Certa. Jornal da Tarde. Supplemento musical.

17,15 horas — Quarto de Hora Infantil pela sta. Stella Velloso.

18 horas — Informações commerciaes especialmente para o interior do paiz.

18,30 horas — Transmissão em radiotelegraphia do programma a ser executado amanhã no Studio da Radio Sociedade do Rio de Janeiro.

19 horas — Hora Certa. Jornal da Noite. Supplemento musical.

21,15 horas — Ephemerides Brasileiras do Barão do Rio Branco. Notas de sciencia, arte e litteratura.

Conferencia pelo sr. Lafayette Coimbra sob o thema: "Evolução e Revolução" — Questões sociaes.

Concerto no Studio da Radio Sociedade com o concurso da sta. Cecilia Rudge, sr. Marco Carneiro e Orchestra da Radio Sociedade do Rio de Janeiro.

PROGRAMMA

I — J. Massenet — Le Cid — Fantasia — Orchestra.

II — a) J. Massenet — Les Veux Clos; b) J. Massenet — Le Cid — Priere de Rodrigo — sr. Marco Carneiro.

III — Lalo — Chant Russe — Orchestra.

IV — a) Donaudy — Ah! Mai non cessato; b) Donaudy — Perche dolce caro bene — professora Cecilia Rudge.

V — Th. Dubois — Xaviere — Orchestra.

INTERVALLO

VI — Haydn — Andante da Sympho Glocken — Orchestra.

VII — Halevy — La Juive — Malediction — sr. Marco Carneiro.

VIII — Faure — Le Crucifix — Orchestra.

IX — a) Fauré — Les Roses d'Ispanan; b) — Chausson — Le Temps des Lilas — professora Cecilia Rudge.

X — Levadé — Fritz et Suzel — Orchestra.

XI — Fr. Manoel — Hymno Nacional — Orchestra.

Um recebedor da Light atropelado por automovel

Joaquim Gomes, de cor branca, brasileiro, com 20 annos de edade, solteiro, recebedor da Light, regulamento n. 282, residente na travessa do Torres n. 14, hontem, á noite, foi colhido pelo automovel de aluguel n. 1778, na Avenida Augusto Severo, quando trabalhava em um bonde da linha Aguas Telles. A victima soffreu ferimentos em ambas as pernas e foi soccorrido no Posto Central de Assistencia.

CONDESSA PAULO DE FRONTIN

(MARIA DODSWORTH DE FRONTIN)

(1º anniversario)

A Directoria, Conselho Fiscal e funccionarios da Empreza Industrial de Melhoramentos no Brasil, convidam para assistir a missa de 1º anniversario da virtuosa esposa do Presidente desta Empreza, CONDESSA PAULO FRONTIN, que por sua alma fazem rezar na Igreja da Candelaria, segunda feira, 14 do corrente, as 10 horas da manhã, e, para este acto convidam a todos os parentes e amigos.

CONDESSA PAULO DE FRONTIN

(MARIA DODSWORTH DE FRONTIN)

(1º anniversario)

A Directoria, Commissão Fiscal e de Syndicancia do Derby-Club, convidam para assistir a missa do 1º anniversario da saudosa esposa do Presidente desta Sociedade Sra. CONDESSA PAULO DE FRONTIN, que por sua alma será rezada na Igreja da Candelaria, segunda-feira, 14 do corrente, ás 10 horas da manhã, e para este acto de religião convidam os socios desta Socidade.

CONDESSA PAULO DE FRONTIN

(MARIA DODSWORTH DE FRONTIN)

1º anniversario

Dr. Paulo de Frontin, seus filhos, genros, nóra, netos, cunhados, irmão, sobrinhos e primos, convidam para assistir a missa de 1º anniversario de sua adorada e inesquecivel esposa, mãe, sogra, avó, cunhada, tia e prima CONDESSA DE FRONTIN, que por sua alma será rezada no altar-mór da Igreja da Candelaria, segunda-feira, 14 do corrente ás 10 horas da manhã.

CONDESSA PAULO DE FRONTIN

(MARIA DODSWORTH DE FRONTIN)

(1º anniversario)

A Directoria e o Conselho Director do Club de Engenharia, convidam para assistir a missa do 1º anniversario da bonissima esposa do Presidente deste Club, CONDESSA PAULO DE FRONTIN, que por sua alma, será rezada na Igreja da Candelaria, segunda-feira, 14 do corrente, ás 10 horas da manhã e [illegible] este acto de religião convid[illegible] os socios deste Club.

Os paulistas leaderam a contagem, com 7 pontos de differença, sobre os cariocas

Club de Regatas Botafogo

Da secretaria do C. R. Botafogo pedem-nos communicar aos seus associados que a directoria resolveu ceder o salão do Club ao Grupo Escolar Soares Pereira, para a realização de uma festa em beneficio da "Caixa Escolar" do mesmo, que terá logar no proximo dia 27 do corrente, á tarde. Os associados que queiram contribuir para essa obra de beneficencia, encontrarão em poder do cobrador do Club alguns ingressos que serão vendidos

Major Avila x S. José

Tendo o S. C. Novidade, convidado os valorosos rapazes do pavilhão verde e branco, para tomar parte em seu festival, hoje, domingo, enfrentando o forte quadro do S. C. São José, em prova de honra, em disputa de uma rica taça, cuja prova terá logar no campo da rua Conde de Bomfim 1052, a direcção esportiva do Major Avila, solicita por nosso intermedio o pontual comparecimento, hoje, ás 15 horas, na séde do club, para seguirem juntos para o campo acima o seguinte primeiro team: Juca, Humberto e Helcio; Caetano, Hermogenes e Manancez; Lindo, Mellinho, Bahiano, Jorge e Zair.

O DEBATE EM TORNO DO CASO DO PLAYER ARUBINHA

Ha no debate que se está travando em torno do player Arubinha do Bomsuccesso F. C., um aspecto, que não poderemos deixar de apreciar, que é justamente o que nos deve interessar precipuamente a todos. A nós, pouco se nos daria qualquer consequencia da prova real do analphabetismo do referido player, interessando a esse ou áquelle club. O que é importante é a averiguação da denuncia. A palavra do presidente da Liga Metropolitana, o illustre e acatado sportman, sr. Oswaldo Gomes, a nossos collegas de "O Sport", esclarecendo o caso e explicando razoavelmente o motivo porque o referido player teve, de facto, ha tempos, inscripção pela veterana Liga, não deixa duvida alguma sobre o analphabetismo de Arubinha, de accordo com a interpretação não só da Metropolitana antiga, como da actual. Aliás, o documento, transcripto por nossos collegas de "O Sport", conservando todos os erros do original, é a prova cabal de que o mencionado player não está nas condições exigidas para se inscrever como amador da Associação Metropolitana. A lei dessa instituição não exige que se seja letrado para se ser seu amador, mas não consente, tambem, que quem finge que escreve daquella maneira, possa ser incluido em suas fileiras. Explica-se a passagem de inscripções, como a que acaba de ser posta á luz do ambiente sportivo. Não é mesmo a primeira vez que tal succede, na propria Associação Metropolitana. O que se não deve evitar, por consideração nenhuma, é a syndicancia capaz de pôr tudo em pratos limpos. Se todos os dispositivos legaes foram estabelecidos para serem cumpridos, com muito mais forte razão esse que não permitte inscripção de analphabetos ou coisa semelhante, como amadores de instituições sportivas. Dôa a quem doer, deve ser o facto averiguado com todo o rigor, sujeitando-se o club ás consequencias legaes, defendendo-se o responsavel, com os recursos que lhe facultam os estatutos. Esse, a nosso vêr, o aspecto importantissimo da questão, e que a Associação Metropolitana não póde deixar de encaral-o com todo o rigor.

A grande regata do C. R. São Christovão

E' aguardada com vivo interesse, não só nas espheras sportivas, como nas sociaes, a grande regata de domingo vindouro, em Botafogo, que o C. R. São Christovão se incumbiu de promover para encerramento da temporada do remo metropolitano.

Embora um dos pareos projectados não se realize, por falta de inscripções sufficientes, essa regata promette resultar um legitimo successo sportivo e espectacular, por isso que não só os concurrentes se acham em fórma capaz de nos proporcionarem bellas lutas, como tambem estas lutas têm attrativos que garantem um publico numeroso e enthusiasta.

O pareo que não reuniu inscripções foi o 2º, aberto á classe de seniors, em skiffs. E' que para o mesmo só se apresentaram os campeões brasileiros, Engole-Garfo, do Vasco, e M. Tomassini, do Guanabara.

E' lamentavel, mas, como não se póde culpar desse fracasso nem o club promotor, nem a Federação, registremos apenas o facto...

No Club de Natação e Regatas

Aos srs. associados que desejarem matricular-se na Reserva Naval, para o anno vindouro, a directoria previne que terminará a 31 do mez corrente o prazo para o respectivo registro na Federação do Remo e convida-os a comparecerem na secretaria do club, nos dias de expediente (2.as, 4.as e 6.as-feiras) das 19 ás 21 horas, afim de se informarem sobre os documentos necessarios para as matriculas. Os associados que não apresentarem até a data acima mencionada o respectivo pedido de registro na Federação não poderão ser inscriptos na Reserva Naval.

Reunião dansante do Villa Izabel

O querido gremio Villaebazelense, abrirá seus luxuosos salões para uma das suas brilhantes reuniões dansantes promovida pela phalange feminina, hoje, das 19 ás 23 horas.

Para esta festa foi contratada uma das melhores orchestra do Rio.

Os ingressos dos socios far-se-ão com o recibo n. 10 e a carteira social.

Campeonato Collegial de foot-ball

A direcção sportiva do curso annexo da Escola Superior de Commercio, tendo a Escola vencido hontem o Collegio Independencia na primeira preliminar do Campeonato Collegial, pede, por nosso intermedio, o comparecimento, hoje, ás 10 horas, na séde social da Escola, dos seguintes jogadores: Pinheiro, Guimarães, Seice, Guilherme, Orofino, Sylvio, Nelson Sacramento, Alexandre, Camões, Mattoso, Dionisio, Mannarino, Nestor, Baptista, Bonifacio, Loureiro, Hugo e Freitas.

Outrosim, pede a presença de todos os collegas, ao meio dia, no stadium

Frontin F. C. x S. C. Critica Officinas

Realizando-se hoje, domingo, dia 13 do corrente, no campo do Confiança A. C. o festival do Azul e Amarello F. C. o director sportivo do Frontin F. C. pede o comparecimento dos jogadores abaixo ás 13 horas em ponto na séde, para juntos seguirem para o campo acima, onde enfrentarão o forte conjunto do S. C. Critica Officinas, na penultima prova a ter inicio ás 15 horas.

Lulu, Americo, Siriri, Sebastião, Borgueth, Nenen, João, Accacio, Caneta, Bilu, Guelé, Reynaldo, e todos os jogadores não escalados.

Ainda a saida de Ministrinho do Palestra

São de um nosso collega paulista as linhas abaixo:

"Está na ordem do dia o deanteiro Ministrinho, que acaba de pedir demissão de socio-jogador do Palestra. Segundo nos informaram, este club, como fez com Picagli, que o inutilizou para sempre quando, tambem se demittiu de seu seio, pleiteará a eliminação, na entidade official, do pequeno ponteiro.

A respeito, correm varias versões. Tudo que se diz, não deixa de ter seu fundo de veridico mas, o que é interessante no caso, como em casos semelhantes, é que certas mazellas vêm á tona sòmente quando o "cujo" pede demissão...

Emfim, esperemos, agora, pela lavagem da roupa suja para gaudio da platéa, sempre sedenta de coisas picarescas... E, infelizmente, no foot-ball de hoje, para se mostrar coisas "bonitas" basta apenas que um famoso qualquer (dizem que ha excepções, e com muita boa vontade, acreditamos...) caia no desagrado de seus... superiores.

Fiquemos, porém, na espreita."

Para a regata de domingo, do S. Christovão

A EXPERIMENTAL DE NATAÇÃO DE HOJE

Como preparatoria da grande regata de domingo proximo, promovida pelo valoroso C. R. São Christovão, a Federação Brasileira do Remo faz realizar, hoje, ás 9 horas, em frente ao pavilhão de regatas de Botafogo, uma prova experimental de natação.

Essa prova, para a qual se inscreveram novos remadores do Gragoatá e do Vasco da Gama, será dirigida pelos srs.: Romeu Peçanha da Silva e cte. Irineu Ramos Gomes.

Club de Regastas Vasco da Gama

A direcção de regatas communica que, iniciando a abertura da temporada de natação e water-polo, promoverá, no dia 10 de novembro futuro, a primeira competição intima de natação, cujo programma será publicado na proxima semana.

E. I. M. N. 307

Encerram-se a 31 do corrente as matriculas para a Escola de Instrucção Militar n. 307. Os interessados devem dirigir-se ao sargento instructor, no stadium, ás segundas, quartas e sexta-feiras, das 8 ás 10 horas da noite.

Sport Club São José

Realiza-se hoje, o annunciado encontro das equipes do club acima e as do Sapopemba A. C. em disputa do campeonato da A. C. E. A.

O Sapopemba que vem na leaderança da tabella, tudo fará para manter o seu posto.

O São José, por sua vez, collocado em 2.º logar como se acha, empregará o maximo esforço para abater o seu leal adversario e por isto a luta será titanica, dado ainda o valor das duas equipes.

O director de sports do S. C. São José, pede o comparecimento de todos os jogadores inscriptos, ás 12 horas na séde deste club.

TOBIAS BIANNA, O CAMPEÃO DA ARMADA, VISITOU-NOS HONTEM

Sua luta com Silvano Costa — O que nos disse sobre os seus futuros combates

Esteve em nossa redacção, hontem, á tarde, Tobias Bianna, o vencedor de Silvano Costa, quinta-feira ultima, que veiu falar-nos sobre o seu ultimo combate e as suas futuras lutas. Assim começou o "Leão do Norte", a sua exposição:

"Adversarios como Silvano Costa é

Tobias Bianna

que faz gosto enfrentar-se. Com que valentia combate o luso. Gostei do "bicho"...

E que progresso teve depois da minha primeira luta com elle. Diziam, sempre, que Silvano estava em optimas condições, mas não quiz dar ouvidos".

Deu um suspiro, e, continuou:

"Está pegando forte e muito mais impetuoso que d'antes".

Aventuramos perguntar como conseguira aquelle quasi knock-out, no primeiro assalto, o que assim respondeu:

"Costa entrou firme, com a direita. Esquivei de cabeça o seu directo e, alcancei-o com um cross na ponta do queixo, de direita. Elle caiu e soffreu o seu primeiro k. o.

— !?!...

— Sim, porque o juiz, o sr. Jess Pratt, demorou-se demasiado com a contagem, dando, assim, margem a que o gongo o salvasse. Chorei de raiva com aquella falta de sorte".

Bianna quiz chorar, mas nós, com geitinho conseguimos do impetuoso marujo, obstar-se desse proposito.

Enxugando algumas lagrimas com a camisa que "O Pavilhão" offereceu-lhe, continuou:

"Ainda mais me apoquentou a minha falta de sorte ao sexto assalto, quando procurando, o juiz (sempre o juiz...), separar um corpo a corpo, entrançou sua perna com a minha, fazendo levar duas quédas a seguir. Imagine se Silvano não estivesse tão tungado...

Viria, com certeza, aproveitar-se desse accidente, aliás todo casual".

O campeão dos marinheiros fez menção de levantar-se. Ameaçamol-o então de dar um directo, e então resolveu falar mais.

"Tenho um contrato com Caverzasio para lutar com Italo, em São Paulo. Mas até agora não foi fixada a data. Era bom que os "homens" arranjassem isso, de maneira que, no dia 26, pudesse eu, enfrentar o famoso "Menino de Ouro".

Em novembro terei alguns combates aqui no Rio. Tenho em vista um contrato do J. Corrêa, para no primeiro sabbado do penultimo mez do anno, enfrentar, em 10 assaltos Antonio Grimaldi ou Peter Johnson.

Ainda não sei com qual dos dois lutarei, mas estou para o que der e vier. Eu quero é... lutar".

"Com uma turma de marinheiros amadores, Joe Assobrab e outros pugilistas não tenho descuidado dos treinos. Diariamente faço os meus exercicios no Belmonte".

Estavamos satisfeitos, mas perguntámos, ainda, o que nos dizia da luta de Peter contra Grimaldi.

"Grimaldi é um pugilista de valor, isso o demonstrou, mas, provou que ha muito está sem luta. Está muito cheio e além disso demasiadamente moroso.

Peter é o mesmo assombro de sempre. Está aggressivo, é muito opportunista e tem admiravel jogo de esquivas. E' um mestre do ring. Vale a pena assistir-se seus combates".

Eram 6 e 50 e, Bianna saiu depressa: ia trocar a camisa. E' que, com o seu magnifico feito de quinta-feira, ficou tão "fagueiro" que o collarinho, de 40 passou a 44...

Puxa... vamos "inchar" mas assim "talbem" é demais...

Audax Yacht Motor Club

Com extraordinaria concurrencia realizou-se, ante-hontem, nesta agremiação nautica, a assembléa geral ordinaria para eleição da nova directoria.

Após renhido pleito verificou-se o seguinte resultado:

Directoria — Commodoro, Moysés de Carvalho, reeleito; vice-commodoro, Antonio Oliveira, reeleito; 1º secretario, Jayme Maia, reeleito; 2º secretario, Armando Maciel, reeleito; 1º thesoureiro, Alfredo Lange; 2º thesoureiro, Aluizio A. Silva Valle; director de regatas, Mozart M. Gomes; 1º captain, Hagem Wolfram, reeleito; 2º captain, commandante William Canditt, reeleito; director de natação, João B. Menezes, reeleito; director de water-polo, Itamar Pires, reeleito; director de ping-pong, José Maria T. Pereira.

Conselho deliberativo — Ary P. de Vasconcellos, reeleito; Zelino Simões Martha, João Carlos da Cunha, reeleito; Luiz J. Martins Romeu, Enrique W. Eberlé, reeleito.

Conselho supremo — Armando Magno da Silva, reeleito; João Brandão, reeleito e Eduardo Motta.

Na assembléa geral ordinaria, de ante-hontem, causou boa impressão a leitura do relatorio, demonstrando a verdadeira reorganização do club, e os concursos valiosos dos srs. Hagem Wolfram, commandante Canditt e Jayme Maia.

Realiza-se, hoje, 13 do corrente, ás 20 horas, a posse da nova directoria eleita, e em seguida uma sessão commemorativa a passagem do 13º anniversario da fundação deste gremio, solennidade que terá logar na sua séde á rua Alexandre Moura n. 7, Nictheroy.

Club de Natação e Regatas

DIVERSAS NOTAS

Water Polo

Terá inicio a 3 de Novembro p. v. o campeonato de Water-polo deste club o qual será disputado em aguas de Santa Luzia pelos denodados defensores do "Natação". As inscripções para esse certamen encerram-se em 31 do corrente, o director de natação communica aos que desejarem inscrever-se, que se acha na rouparia do club um livro para esse fim.

— Acha-se na séde deste club affixado um quadro com a escala dos instructores de natação, aquelles que ainda não sabem nadar devem apresentarem-se aos referidos instructores nos dias indicados no referido quadro. O director de natação acha-se diariamente na séde social ás 6 horas da manhã a disposição dos nadadores que desejarem aperfeiçoar seus estylos de nado para a proxima temporada.

— Por motivo de força maior a directoria resolveu transferir a vesperal dansante que devia realizar-se no dia 13 do corrente.

Acham-se suspensas as joias deste club até ulterior deliberação.

— Realiza-se hoje, domingo, 13 do corrente, os jogos officiaes para a disputa do torneio intimo de volley-ball promovido pela columna nautica Marambaya. Os jogos a se realizarem são os seguintes: José S. Fortes x Lamartine P. Alves; Ariosto P. Alves x Daniel de Almeida, Euclydes S. Silva x Orlando O. Bastos. Capitães: Alberto Gomes Pinho, Nelson Duprat e Manoel Almeida Silva, respectivamente.

DROGARIA LAMAIGNEIRE

fundada em 1907. — Drogas e especialidades pharmaceuticas nacionaes e estrangeiras. Vendas em grosso e a varejo. — Rua da Assembléa, 34.

No campo do Olaria, realiza-se amanhã, a revanche entre os "Tijoleiros" do Olaria e os "Pelludos" do Vasco da Gama

E' hoje, domingo, que se realiza, no campo do Olaria Athletico Club, no aprazivel suburbio de Olaria, ás 3 e meia da tarde, a esperada revanche entre os Tijoleiros do Olaria e os invenciveis Pelludos do Vasco da Gama.

O match promette ser disputadissimo pois os Tijoleiros, querem vencer o match por elevada contagem para se rehabilitarem da primeira derrota que os Pelludos lhes infligiram pelo score de 4 a 2. Por sua vez, os invenciveis Pelludos do Vasco, que vão entra em campo com o seu team completo, farão tudo para continuarem invictos.

Ambos os teams são constituidos por veteranos jogadores que em tempos passados foram astros de primeira grandeza em teams cariocas, paulistas e internacionaes, destacando-se dos Tijoleiros, o grande Chiamarelli e o Rachid, que foi em São Paulo um dos mais velozes extremas e Angelo, que em Portugal foi um dos melhores jogadores dos Belenenses, ha 18 annos passados, tendo sido internacional diversas vezes. Dos Pelludos do Vasco, são todos jogadores, que apesar de veteranos ainda são jogadores que fariam figura em qualquer segundo team das nossas canchas, destacando-se o keeper Cardoso, que tem sido convidado já por diversos clubs para fazer parte de primeiros teams, mas cujos convites têm sido recusados por falta de tempo para treinos; o famoso Annibal, um dos mais perfeitos backs que pisaram os campos portuguezes ha 20 annos passados, e que ainda deslumbra, sendo cognominado de Grané Vascaino; Manduca, meia esquerda afamado da Escola Academica do Porto, de cujo team foi o capitão de 1916 a 1920 e o antigo back paulista Armando Santos, que pertenceu ha 15 annos ao Corintians Paulista, tendo jogado innumeras vezes nos 1º e 2º teams, e no Barra Funda, e o afamado Tavares, que foi um dos mais perfeitos center-halfs suburbanos. O team dos Pelludos do Vasco, deverá pisar o gramado assim constituido:

Cardoso, Santos e Annibal (Grané Vascaino); Neves, Tavares e Sergio; Leite, Monteiro, Gouveia, Manduca e Allemão. Reservas: Armando Santos, Correia Luiz, Avellar, Fitipaldi, Gomes, Humberto, Schotz, Coimbra Carvalho e os demais inscriptos.

O jogo começará ás 3 e meia da tarde, e o capitão dos Pelludos pede por nosso intermedio, para os jogadores, reservas e convidados, estarem no domingo ás 2 horas da tarde, em frente ao Theatro Municipal, para seguirem para o campo do Olaria em auto-omnibus.

Para segura garantia do match, foi convidado o acatado veterano sportman Manoel Ricart, um dos mais antigos associados do gremio da cruz de malta e capitão do famoso team dos Pelludos do Vasco, que no proximo mez fará a sua revanche tambem com os Pelludos.

Depois de terminado o desafio, será realizado nos salões da séde do Olaria, um chá dansante em honra dos Pelludos do Vasco, ao som do Jazz-Band de Ramos.

MAGNIFICA A REUNIÃO PUGILISTICA REALIZADA SABBADO

Barbens x Miguez — Joe x Jack Tigre — Armandinho x Pietro Pasqualle

No proximo sabbado, no campo da rua do Riachuelo, vão ter os adeptos da nobre arte, o ensejo de apreciar uma das mais emocionantes pelejas, dos ultimos tempos.

E' que neste dia ás nove horas da noite será iniciada a noitada pugilista que finalizará com a luta entre os technicos André Miguez e Ramon Barbens em "match revanche".

A primeira luta entre estes dois foi realizada em Buenos Aires, e terminou com uma insophismavel victoria de Barbens aos pontos.

Miguez não se conformou com este resultado e jurou tirar uma revide:

Se as pedras se encontram.. quanto mais dois valentes pugilistas... quando querem tirar uma differença.

Foram contractados em Buenos Aires alguns boxeurs para actuarem em nossos rings, e, entre elles veio Ramon Barbens.

Miguez estava aqui no Rio já sem adversarios, pois aos que pela frente botaram, a todos venceu de modo a não deixar duvida.

Foi a agua na fervura..

As partes interessadas puzeram-se em actividade para a realização deste embate. O empresario já tinha pensado nisso...

Foi novamente agua na fervura...

Assignaram o contracto, e, agora vão cumpril-o no ring armado na rua do Riachuelo

Vae ser um combate do outro mundo, pois, ambos estão em forma.

Miguez quer tirar a revanche e Barbens quer confirmar o seu admiravel feito. Dahia a se affirmar que dessa luta vão sair faiscas...

Além dessa luta, o programma ainda possue outra que tambem vae dar o que falar.

E' o embate entre Joe Asobrab e Jack Tigre, com bolsa ao vencedor. O segundo vem ha tempos dizendo coisas do arco da velha de Joe... Resolveram então o seguinte: resolver tudo no ring, e quem perdesse na luta perdia tambem o direito ás massas..

Vae ou não vae haver o cão?

Mas não fica ahi a superioridade do programma. Armando Raggazi vae enfrentar o companheiro de Miguez: Pietro Pasqualle.

Marca esta luta a estréa, entre nós, do pegador Pietro. Elle quer debutar vencendo, mas Armandinho está com vontade de contrarial-o, e, quando Pasquale se zanga, é um caso serio, aliás serissimo.

De uma feita, esperava um companheiro na Praça Mauá; o amigo não chegou na hora marcada, e, quando chegou (cinco minutos depois da hora aprazada) Pietro de tanto bater

Ramon Barbens

com o salto do sapato no chão, tinha feito, no solo, um buraco, que um dos nossos collegas aproveitou para fazer o alicerce do seu arranha-céo.

Como vêem os leitores, o programma não podia ser melhor e além disto tudo outro factor (melhor para a commodidade) é que os preços são popularissimos.

AGUA-ARDENTE

O Brederodes, o meu engraxate, é uma radiola sportiva.

...delles não escapam ás novidades, commentarios e "trepações" sobre coisas e factos em fóco na actualidade de nossos sports. O Brederodes fala pelos fios de cabello das escovas com que nos lustra os sapatos! De tudo elle entende e para tudo elle tem uma opinião.

Pois, o Brederodes é, tambem, dos que culpam o presidente da Federação do Remo por ter o prefeito tirado a chamada piscina da Urca daquella entidade para entregal-a ao Fluminense Yacht Club.

E a sua argumentação é de uma logica irresistivel ao... riso!

O Brederodes entende que o presidente da Federação deveria não se fiar na palavra do governador da cidade e tratar, quanto antes, de assignar um termo e tomar posse da piscina... E accrescenta:

— Se se fizesse isso, a gente continuaria a realizar os concursos de natação nas aguas sujas de Botafogo, mas a piscina da Urca não iria parar ás mãos do Fluminense...

— Mas, Brederodes, e se a Municipalidade não realizasse as obras indispensaveis para ter-se uma verdadeira piscina de natação, que adeantaria a posse desta pela Federação? Se o prefeito, recebendo uma proposta para preparar a piscina, sem onus algum para a Municipalidade, resolvesse: considerando que a Prefeitura não estava em condições de despender dinheiro com as obras pedidas pela Federação; considerando que o termo lavrado com esta não assentava em dispositivo legal, mas tão sòmente em um acto administrativo seu; considerando que a Federação não podia se utilizar "assim" da piscina; — tornar sem effeito o accordo da cessão e dar a piscina a quem melhor attenda aos interesses da Municipalidade?

— Ah! Nesse caso, é logico, o presidente da Federação não teria culpa alguma e a piscina iria, mesmo, para as mãos do Fluminense!... Nesse caso estava tudo muito certo e aqui está quem não metteria o páo no "seu" Flavio...

TRALHOTO.

AGUA-RAZ

Se a asneira, a burla, a falta de criterio
A' flor de muita fronte se estampasse,
Quanta gente, talvez no cemiterio
Triste e sombria e macambuzia andasse.

Se se pudesse ao espirito na face
Desvendar, claramente, o mysterio,
Quanta gente que não trata o sport a sério
Das palavras que diz se envergonhasse!

Quanta gente que escreve, nos jornaes,
Besteiras em "chronicas do outro mundo",
Nunca mais escrevesse, nunca mais...

Quanta gente que pensa ter talento
Arranjaria um tumulo profundo,
Para enterrar a si e ao pensamento!

NOTA — Como não sou poeta, creio ser desnecessario dizer que o soneto acima não é de minha lugubre lavra... Encontrei-o em cima de minha mesa, com este breve recado:

"Bacurão, amigo. — Não tomes a ti a carapuça, pois, és dos poucos chronistas que levam o sport a sério, fazendo rir com espirito a Juvenal... neste imperio da hypocrisia em que se debate e debatera a nossa gente sportiva. Saudares e abraços do — (a) Sabat."

BACURÃO

Os argentinos já são, mais uma vez, os campeões sulamericanos de tennis

FOI BRILHANTE A PRIMEIRA PARTE DO 5º CAMPEONATO DE ATHLETISMO DO BRASIL!

O ENCERRAMENTO, HOJE, DO 5º CAMPEONATO BRASILEIRO DE ATHLETISMO

Com as finaes de hoje, encerra-se o 5.º Campeonato Brasileiro de Athletismo.

Não foi, em vão, que a imprensa carioca appellou para o nosso publico, afim de interessal-o no athletismo, cuja demonstração maxima é o Campeonato Nacional que hontem foi iniciado com um brilhantismo jamais attingido em prelios anteriores.

O publico que hontem accorreu ao stadium de São Januario, hoje lá voltará para assistir a parte mais interessante do sensacional certamen, onde a mocidade athletica do Brasil, dando um salutar exemplo de patriotismo, patenteará aos adeptos do sport basco o fructo dos esforços dispendidos que é o progresso alcançado pelos congratulados azes do athletismo brasileiro.

As provas hontem disputadas, onde as cores da Federação Paulista de Athletismo e da Associação Metropolitana demonstraram o seu preparo e a porfia pelo titulo de campeã nacional, deixam prever o que será a tarde de hoje no stadium vascaino, pois, dessa disputa renhida, nascerá a belleza do 5.º Campeonato a que a Confederação Brasileira de Desportos, em boa hora, resolveu dar o maior explendor.

Pelos resultados das provas já realizadas, e que publicamos em outro logar, os nossos leitores verificarão que as provas são as mais importantes e merecem a attenção não só dos adeptos do athletismo como dos sportsmen, em geral, sempre promptos em auxiliar os nossos sports.

O PROGRAMMA DE HOJE

E' o seguinte, o programma das provas de hoje, finaes do Campeonato:

14 horas — 400 metros com barreiras — preliminares.
14,15 — Lançamento do Disco.
14,30 — 200 metros razos — preliminares.
14,45 — Salto com vara.
15,15 — 800 metros razos.
15,45 — 400 metros com barreiras — final.
16 horas — Lançamento do Dardo.
16,15 — 200 metros razos — final.
16,45 — Salto em distancia.
17,10 — 5.000 metros.
17,30 — Revezamento 4x400 metros.

Associação Metropolitana de Esportes Athleticos

ENSAIO PREPARATORIO PARA ESCOLHA DO COMBINADO QUE REPRESENTARA' A AMEA NO CAMPEONATO BRASILEIRO DE FOOT-BALL

A Associação Metropolitana de Esportes Athleticos communica aos interessados que, no intuito de preparar e escolher o quadro que a representará no proximo campeonato Brasileiro de Foot-ball, fará realizar amanhã, ás 9 horas da noite, no estadio do C. R. Vasco da Gama, um ensaio entre os dois seguintes combinados.

Combinado "A" — Joel, Pennaforte, Hildegardo, Nascimento, Floriano, Fortes, Paschoal, Oswaldo, Moacyr, Nilo, Theophilo.

Combinado "B" — Amado, Octacilio, Gervazoni, Hermogenes, Fernando, Paiva Gomes, Mendes, Ladislão, Cradim (Bomsuccesso), Arthur Paiva, Waldemiro (America).

Reservas — Jaguaré, Brilhante, José Luiz, Bemvenuto, Fausto, Eurico, Claudionor (Bomsuccesso), Benedicto Menezes, Carlos Paes, José Sobral, Antonio Fernandes, João Coelho Netto, Mamede, Santa Anna e Celso.

Este ensaio será arbitrado pelo sr. Alberto Martins, juiz official do America F. C., pedindo a Associação Metropolitana que os amadores acima escalados compareçam pontualmente ás 8,30 horas da noite, no dia e local referidos.

Para este ensaio o ingresso para o publico será cobrado á razão de 2$000 por pessoa.

MUCOSAN
Contra a gonorrhéa
Effeito rapido e seguro
A venda na DROGARIA GRANADO,
Rua 1.º de Março, 14 e nas
principaes pharmacias e drogarias

Victima de uma quéda de bicycleta, teve uma perna fracturada

O menino Walter, brasileiro, com 7 annos de edade, filho de João Moreira, residente em Marechal Hermes, na Avenida 7 de Setembro n. 148, hontem, pela manhã, em frente á sua residencia, quando corria numa bicycleta, fracturou a perna esquerda.

O ferido, depois de receber curativos de urgencia no Posto de Assistencia do Meyer, recolheu-se á sua residencia.

Os ladrões visitaram-lhe a casa na sua ausencia

Juracy Ritter, residente no Meyer, na rua Porto Alegre n. 50, queixou-se, hontem, ao commissario de serviço na delegacia do 19º districto policial, de que, na vespera, durante a sua ausencia, audaciosos ladrões penetraram em sua casa, dali roubando 650$ em dinheiro, e varios objectos avaliados em 900$000.

A policia prometteu providenciar.

DO AMAZONAS AO PRATA,
EMFIM, EM TODO O BRASIL,
SO' TEM TOSSE QUEM NÃO USA
O AFAMADO HUSTENIL

OS PAULISTAS ESTÃO SETE PONTOS ADEANTE DOS CARIOCAS

Está inaugurado o Quinto Campeonato de Athletismo do Brasil.

Transcorreu debaixo de grande solennidade e magnifico enthusiasmo, a parte primeira deste memoravel certamen!

O dia de hontem marcou uma pagina de ouro no sportismo do Brasil.

Se o publico não deu importancia ao mesmo, nem por isto o brilho delle foi offuscado!

Esteve deslumbrante.

A nossa raça, triumphará dentro em pouco, se continuar a se dedicar ao athletismo, o mais bello dos sports!

Bravos!

Com ou sem publico prosigamos!

A ASSISTENCIA

O amplo e magnifico estadium de S. Januario apresentava-se todo embandeirado.

As archibancadas sociaes estavam repletas de um publico enthusiasmado e incansavel no applaudir dos concurrentes.

A parte, porém, destinada ao publico, encontrava-se como era de se esperar, lamentavelmente vazia.

Não havia, talvez, mil pessoas!!...

O descaso do nosso publico pelo mais salutar e mais são dos sports é lamentavel.

A CARAVANA PAULISTA

Collocados separadamente na archibancada destinada ao publico, lá estava a caravana paulista cheia de enthusiasmo a ovacionar os seus conterraneos.

Ella compunha-se de um numero bem elevado de paulistas, que de momento a momento, ensaiava os seus "za-ha-bás" e "za-ha-hu-chas"...

A GRANDE PARADA

Precisamente ás 2 1|2 precedidos por uma banda da Marinha deram entrada no estadium os athletas que compunham o grande desfile.

Em primeiro plano vinham os directores da C. B. D. os juizes e demais membros da Amea.

Lucio de Castro empunhava o pavilhão nacional, ao tempo em que o sr. Luiz Rocha trazia o da Confederação e Carlos Reis Junior o da Amea!

Foi um bello espectaculo!

Depois de voltearem o estadium formaram todos no meio de campo.

O PRESIDENTE DA REPUBLICA NAO COMPARECEU

O sr. Washington Luis não compareceu tendo se feito representar pelo commandante Vieira de Mello, da sua casa militar.

O PRESIDENTE DA CONFEDERAÇÃO SAU'DA O REPRESENTANTE DO SR. WASHINGTON LUIS

O sr. Renato Pacheco, presidente da Confederação Brasileira de Desportos, leu um pequeno discurso saudando o sr. commandante Vieira de Mello, representante do sr. Washington Luis, que como já dissemos não compareceu.

O discurso do presidente da C. B. D. finalizou convidando o referido commandante á inaugurar o Quinto Campeonato de Athletismo do Brasil.

UMA INAUGURAÇÃO SINGULAR...

O senhor commandante que representava o chefe da Nação, talvez por não estar habituado a estes negocios, inaugurou da forma abaixo o torneio maximo do athletismo nacional no corrente anno:

— ESTA' INICIADO O QUINTO CAMPEONATO DE DESPORTOS!...

S. s. que falou de pé, foi bastante original na sua inauguração..

O SR. SEZEFREDO ESTAVA PRESENTE

O sr. ministro da Guerra, general Sezefredo Passos, estava presente ao torneio.

O JURAMENTO DO ATHLETA

Depois de inaugurado o Quinto Campeonato de Athletismo do Brasil, o athleta paulista Lucio de Castro foi convidado a prestar por si e pelos seus companheiros athletas, o juramento do athleta.

Subindo ao ultimo degrau do escada dos juizes de chegada, tendo desfraldado o pavilhão da nossa Patria, em torno do qual se encontravam a partir da esquerda, tambem desfraldados os seguintes pavilhões: Confederação, Amea, Federação Paranaense, Federação Paulista e Federação Rio-Grandense, Lucio de Castro, com voz grave e pausada, prestou este juramento:

Como os cavalheiros antigos, ao investirem-se nas armas, juravam, deante da Cruz, nunca arrancar da espada, sem razão, nem embainhal-a sem honra, assim, ante o symbolo que nos assiste, amador da Athletica, e fiel á sua disciplina, juro não me valer jámais da força, senão em defesa do bem e da virtude.

A' Patria n oãa offerecerei sómente mas com ella, corpo e alma, vida emfim, se tanto fôr preciso, para manter-lhe a integridade e a honra e prestigiar-lhe a Lei. TUDO PELO BRASIL!"

(Em côro, os mais disseram apenas: "ASSIM O JURO!".

O HYMNO NACIONAL

A seguir ouviu-se o hymno nacional brasileiro que foi escutado por todos de pé, respeitosamente, ao tempo em que todos os athletas tinham o seu braço direito distendido.

Seguiu-se uma salva de 21 tiros e muitas palmas.

O INICIO DAS PROVAS

PRIMEIRA PRELIMINAR — 100 METROS

Dado o tiro, Padilha pulou na frente, seguido de perto por Adolpho Jung, e em terceiro plano o carioca Floriano Pacheco.

Conservaram esta collocação até o final.

Resultado:
1º logar: 42 — —Sylvio Magalhães Padilha.
2º logar: 108 — Adolpho Jung.
3º logar: 19 — Floriano Pacheco.
Tempo: 11 1|5.

2ª PRELIMINAR DE 100 METROS

Ao se ouvir o tiro pularam os athletas paulistas Marzullo e Ferrara seguidos do carioca Mario Marques.

Aos cincoenta metros, Mario passou por Ferrara mantendo esta collocação até o final.

Resultado:
1º logar: Armando Marzullo
2º logar: Mario Marques.
3º logar: Arnaldo Ferrara.
Tempo: 11 1|5.

O FINAL DOS 100 METROS

Ao tiro, pularam todos os seis muito bem, ou sejam as athletas Sylvio Padilha, Floriano Pacheco e Mario Marques, cariocas, Angelo Jung, do Rio Grande e Armando Marzullo e Arnaldo Ferrara, de São Paulo. Depois, aos cincoenta metros, a luta passou a ser feita entre os tres cariocas e o gaucho. Proxima á chegada a luta era titanica entre os cariocas Padilha e Mario Marques para o primeiro posto, e o gaucho Jung e o carioca Pacheco pelo terceiro posto.

Resultado:
1º logar: Sylvio Padilha — carioca.
2º logar: Mario Marques — carioca.
3º logar: Adolpho Jung — gaucho.
4º logar: Floriano Pacheco — carioca.
Tempo: 11 segundos.

LANÇAMENTO DE PESO

Classificaram-se para o final os athletas: Irnack Carvalho e Ary de Almeida Rego, cariocas; Chaffy Aidar, Ary Vieira Barboza e Carmine Giorgio, paulistas e o gaucho Edwin Engelks. O resultado foi o seguinte:

1º logar: Ary Vieira Barboza — paulista.
2º logar: Carmine Di Giorgio — paulista.
3º logar: Chaffy Aidar — paulista.
4º logar: Edwin Engelks — gaucho.

O arremesso do primeiro collocado foi de 12 mts. 035; do segundo 12 metros 025; do terceiro, 11 mts. 94; do quarto, 11 mts. 91.

1.ª PRELIMINAR DE 400 METROS

Ao tiro pularam juntos os dous cariocas seguidos do paulista. Na recta da chegada o paulista passou para segundo e o carioca Lauro Jamacaru' para terceiro.

Resultado:
1.º logar — Flavio Pinto Duarte.
2.º logar — Domingos Puglisi.
3.º logar — Lauro Jamacaru'.
Tempo — 1', 16" 2|5.

2.ª PRELIMINAR DE 400 METROS

Ao tiro o carioca pulou na deanteira seguido do paulista e do gaucho. Na recta final os tres corriam juntos e na chegada collocaram-se á pouca distancia um do outro, o paulista, o carioca e o gaucho.

Resultado:
1.º logar — Diogenes Frascino.
2.º logar — Eduardo Fallgatter.
3.º logar — Miguel José de Britto.
Tempo: 1', 16" 2|5.

FINAL DA CARREIRA DE 400 METROS

Ao tiro pularam na deanteira os paulstas Puglisi e Francisco seguidos dos cariocas Flavio Duarte e Jamacaru', logo depois vinha o gaucho Fallgather e em ultimo logar o carioca Miguel Britto. Ao meio da corrida a collocação era esta: Puglisi, Flavio, Jamacaru' e Britto. Na recta final as cousas tornaram-se mais feias para a collocação dos segundo e terceiro lugares. Em primeiro vinha o paulista Puglisi com alguma folga. O resultado final foi:

1.º logar — Domingos Puglisi — paulista.
2.º logar — Lauro Jamacaru' — carioca.
3.º logar — Flavio Duarte — carioca.
4.º logar — Miguel Britto — carioca.
Tempo — 53 segundos.

SALTO EM ALTURA

Classificaram-se para disputar a prova final os seguintes athletas: Erico Falcão, carioca; Cyro Falcão e Lucio de Castro, paulistas e o gaucho Emilio Tietzmann. Foi uma prova bastante interessante. O resultado foi o segunte:

1.º logar — Cyro Falcão (paulista).
2.º logar — Erico Falcão (carioca).
3.º logar — Lucio de Castro (paulista).
4.º logar — Emilio Tietzmann (gaucho).
Altura — 1m. e 75 cms.

1.ª PRELIMINAR — 110 BARREIRAS

Ao tiro correram todos muito bem. Notava-se, entretanto, que os concurrentes não se esforçavam. Padilha chegou com folga.

Resultado:
1.º logar — Sylvio Padilha.
2.º logar — Victorio Ghellardini.
3.º logar — Emilio Michel.
Tempo — 17" 2|5.

2.ª PRELIMINAR — 110 BARREIRAS

Ao tiro logo o Carioca Reis Junior começou a se distanciar com folga. Aos cincoenta metros já elle vinha com uma distancia de mais de barreira. Resultado:

1.º logar — Carlos Reis Junior.
2.º logar — Vivaldo Cortes.
3.º logar — Oscar Muller.
Tempo — 18 segundos.

O FINAL DOS 110 METROS COM BARREIRAS

Ao tiro da partida os cariocas Padilha e Reis Junior logo se destacaram dos demais. Vinham luctando pelo primeiro logar com muita vontade de vencer. Foi uma carreira emocionante, porque os paulistas Ghellardini e Vivaldo vinham luctando pelos ultimos pontos.

O resultado foi o seguinte:
1.º logar — Sylvio Padilha (carioca).
2.º logar — Carlos Reis Junior (carioca).
3.º logar — Victorio Ghellardini (paulista).
4.º logar — Vivaldo Cortes (paulista).
Tempo — 16 segundos.

CORRIDA COM REVEZAMENTO DE 400 METROS (4 x 100)

As turmas concurrentes obedeciam a seguinte constituição:

Amea: Padilha, Aldo, Serpa e Floriano.

Paulistas: Marzullo, Ferrara, Falcão e Reis.

Paranaenses: Jayro, Fontan, Dirceu e Sabociuski.

Gauchos: Arno, Jouk, Fallgader e Ricardo.

Foi a mais bella prova da tarde. Houve uma luta titanica pelo primeiro posto, tendo os concurrentes emocionado, vivamente, aos assistentes. Na chegada dos ultimos 100 metros o corredor paulista entregou muito mal o bastão ao seu companheiro Marzullo, ao tempo em que o carioca Floriano recebia-o magnificamente. O final foi emocionantissimo. Apanhando o bastão com enorme atrazo Marzullo forçou bastante a Floriano que teve de se empregar como um leão para não ser derrotado. O paulista chegou a metro e meio de differença do carioca, forçando este a dar tudo.. Julgámos mesmo, dar a optima chegada que vinha fazendo Marzullo, que com um pouco mais de distancia, quatro ou cinco metros, elle venceria a Floriano. Fizeram os ultimos cem metros os seguintes athletas: pela Amea, Floriano Pacheco; por São Paulo, Armando Marzullo; pelo Rio Grande, Adolpho Jung e pelo Paraná, Jayro Araujo.

Resultado:
1.º logar, Amea; 2.º, Federação Paulista; 3.º, Federação Riograndense; 4.º, Federação Paranaense. Tempo: 48 segundos e 4|5.

CORRIDA RAZA DE 1.500 METROS

Foi uma carreira bem interessante. Ao tiro todos pularam no bolo. Quando os corredores passaram pela primeira vez ante o Pavilhão Central, obedeciam a esta ordem: dois paulistas na frente, um carioca, um paulista e outro carioca. Vinha na frente Bianchini.

Na segunda volta obedeciam á mesma ordem, começando, porém, a luta entre o carioca Benedetti e o paulista Arthur Queiroz Filho pela posse do segundo logar, posto que Bianchini vinha abrindo muito a corrida e estava na frente com bastante folga. Foi uma luta titanica que finalizou com a derrota do carioca.

Resultado:
1.º logar, Helio Bianchini (paulista). 2.º, Arthur Queiroz Filho (paulista); 3.º, Francisco Benedetti (carioca); 4.º, Jorge Martins Tirol (paulista).

CORRIDA RAZA DE 10.000 METROS

Onze athletas começaram esta prova. Passámos aos leitores a collocação dos corredores em cada volta:

1.ª volta 64, 70, 103, 25, 47; 2.ª, 64, 70, 26, 103, 57; 3.ª, 64, 70, 26, 103, 57; 4.ª, 70, 64, 113, 57, 26; 5.ª, 64, 70, 26, 103 e 25.

Na decima volta a collocação era esta: 70, 25, 26, 103 e 64, notando-se já uma seria luta entre Clemente e Maluf. Já nesta occasião apenas seis corredores pernamenceram na corrida.

Na decima quinta volta era esta a collocação: Maluf em primeiro logar que se está distanciando muito de Clemente e este em segundo, seguidos dos athletas de numeros 26, 70 e 64.

Na decima oitava volta a collocação era a mesma para os dois primeiros logares, continuando Maluf folgadamente. No terceiro logar vem o athleta paulista numero 70 a perseguir o carioca Benedetti.

A' vigesima volta Maluf, vinha folgadamente na frente de Benedetti, cerca de 60 metros. Os demais na mesma collocação.

Na ultima volta Maluf chegou a estar na vanguarda cerca de 80 metros. Mais ao tiro Benedetti conseguiu desmanchar esta differença para cerca de quarenta metros.

Resultado:
1.º logar, Salim Maluf (paulista); 2.º, Benedetti (carioca); 3.º, Maquininha (paulista); 4.º, o atheta 26.
Tempo: 35 m. e 14 segundos.

A CONTAGEM FINAL

O resultado da contagem de pontos, da primeira parte, hontem realizada, foi a seguinte:

1.o logar, P. P. A. com 44 pontos; 2.º, Amea, com 37 pontos; 3.º, F. R. G. D. com 5 pontos; 4.º, A. P. E. com 1 ponto.

O PRATO DO DIA DEVE SER EXPOSTO

O caso do amador Arubinha continua na ordem do dia e agita os meios ameanos e metropolitanos. Para uns, elle foi criado para armar escandalo, com o unico objectivo de embair a credulidade publica, e, para outros, não é mais do que o reflexo dos desmandos que se verificaram na Amea, por occasião de varias inscripções.

Por isso, ou por aquillo, urge que, para defesa completa do amador visado e para o bom nome da Associação Metropolitana de Esportes Athleticos, seja o facto convenientemente apurado.

O escandalo não foi provocado por nenhum amador, ou pessoa desaffecta de Arubinha. Foi, é certo, trazido á luz da publicidade, partindo de uma agremiação que contende com a Amea, que disputa a hegemonia, nesta capital, para rehaver o bastão perdido.

Conhece-se o trabalho que vem sendo feito pela Metropolitana, para a "revanche". E' voz corrente que, em breve a ex-directora dos sports terrestres, nesta cidade, vae ter o seu stadium e, assim, evitará que, futuramente, maiores incommodos possa ter a Amea, que, desde já, deve iniciar o trabalho de fortificação e defesa contra o terrivel adversario.

Neste instante pesa, sob a associação das tres argollinhas, a grave accusação de ter em seu seio, como amador inscripto, disputando o campeonato da cidade, um joven que, não preenchendo o estatuido no artigo 69, n. 7 da sua Carta Magna ("Não poderão ser inscriptos como amadores, ou terão as inscripções cancelladas **os que não saibam ler e escrever correntemente,**") accusação feita pela agremiação inimiga.

O momento não é para "chicanas". Os que effectivamente prezam a dignidade sportiva, os que amam a grande entidade fundada por Arnaldo Guinle e os gremios a ella filiados, não devem, não pódem querer que o escandalo seja abafado, morra sem a sua apuração.

Verdadeiro que seja o allegado pela Metropolitana, cumpra-se o que determina a lei. Apurada, porém, a sua improcedencia, dê-se ampla publicidade e diga-se o objectivo que teve a entidade contendora da Amea. Assim procede quem não tem "rabo de palha"...

Nada de parolas. Sejamos de raça, como diz conhecido chronista. A faca e o queijo encontram-se nas mãos do sr. Castello Branco. O gestor da Amea tem o boletim da inscripção de Arubinha, examine-o. Chame-o á sua presença e, ante testemunhas insuspeitas, para o bom nome da agremiação que dirige, obrigue o amador a repetir, em ditado, o mesmo requerimento que, em tempos idos, elle enviou á directora dos sports terrestres na capital da Republica.

E' o unico caminho a seguir. Fóra deste rumo, é procurar, com subterfugios, embair a credulidade publica. Tudo mais que se fizer não passará de palliativos. O prato do dia deve ser exposto. Os que apreciam taes "manjares" terão occasião de saboreal-os e dizer o que entender do seu paladar...

Que Arubinha não é analphabeto, provou, hontem, "O Sport", publicando o seu pedido de inscripção á Liga Metropolitana, o qual está assim redigido:

"Illmo. sr. presidente da Liga Metro poletama. — Tendo, nesta data, me registrado como amador por esta Liga, requeiro a v. s. a Minha inscripção preto o Fidalgo F. C., por onde pretendo disputar pesso Deferimento. — 26 de setembro de 1929. — (a) **Altair Sergio Calisto.**"

Da leitura do requerimento verifica-se que o amador, pelo menos, escreve algo, mas a lei exige que saiba "ler e escrever correctamente", e isso é o que se tem de apurar. Fugir a esse argumento é contar historias, agradar a amigos e fazer justiça de dois pesos e duas medidas.

O sr. Castello Branco está na obrigação de confundir a Liga Metropolitana. Queremos ver como elle vae descalçar esta bota...

WALDEMAR MACHADO

O S. CHRISTOVÃO, VENCENDO O BOTAFOGO, TORNOU-SE CAMPEÃO DOS 3º TEAMS

No campo do Fluminense, hontem, pela manhã, encontraram-se as equipes do Botafogo e São Christovão, em disputa da terceira partida melhor de tres, para que com o seu resultado fosse proclamado o campeão carioca dos terceiros quadros.

Como é sabido, o Botafogo foi o vencedor da primeira partida, por 2x1, victoria obtida com grande dóse de sorte, pois foi dominado durante todo o jogo. Na segunda, o S. Christovão actuou com o team completo, não encontrando difficuldade para levar de vencida o seu antagonista por tres goals contra um.

Foi necessario para descidir o campeonato uma terceira partida, e esta foi, hontem, levada a effeito.

Os teams apresentaram-se com as seguintes constituições:

S. Christovão: Gallego, Nicanor e Carlinhos; Lauro, Sorocaba e Waldemar; Arthur Lopes, Alfredo, Mario, Octavio e Henrique.

Botafogo: Ribas, Dolabella e André; Alfredo, Baptista e Samuel; Alvaro, Macedo I, Braga, Macedo II e Maciel.

Como juiz actuou o sr. Augusto Gonçalves, do C. R. do Flamengo, cuja actuação não foi das mais felizes, deixando de marcar visiveis faltas de ambos. Houve uma duvida quanto a validade do goal que garantiu a victoria do São Christovão; quanto a este ponto nada adeantamos pois, o local em que nos encontravamos, não nos permittia uma visão segura dada a agglomeração de players.

No tempo inicial, o campeão adquiriu tres pontos, todos da autoria de Octavo, e o Botafogo dois, de Alvaro.

No segundo meio tempo os contendores obtiveram, cada um, dois goals. Os do São Christovão foram feitos por Henrique e Lopes, e os do Botafogo por Raul e Octavio.

Fica, assim, o São Christovão de posse do titulo de campeão carioca dos terceiros quadros.

PHARMACIAS DE PLANTÃO

Estão de plantão, hoje, as seguintes pharmacias:

CANDELARIA — Rua 1º de Março n. 18 e rua da Quitanda n. 57.

SANTA RITA — Rua Acre n. 39, rua Camerino n. 3 e rua Marechal Floriano n. 55.

SACRAMENTO — Praça Olavo Bilac n. 15, rua Buenos Aires n. 246 e rua General Camara n. 207.

S. JOSE' — Rua Republica do Peru' n. 52, rua Alcino Guanabara n. 26-A, e rua S. José ns. 74 e 112.

SANTO ANTONIO — Avenida Mem de Sá ns. 80 e 343, avenida Gomes Freire n. 124, rua Maranguape n. 28, rua dos Invalidos n. 51 e rua Visconde do Rio Branco n. 31.

SANTA THEREZA — Rua Aurea n. 30 e rua Almirante Alexandrino numero 114.

GLORIA — Rua Bento Lisboa n. 91; rua do Cattete n. 91, rua Marquez de Abrantes n. 13 e rua das Larangeiras n. 213.

LAGÔA — Rua General Polydoro n. 155, rua Voluntarios da Patria numero 24 e rua da Passagem n. 92.

GAVEA — Rua do Humaytá n. 149, rua Real Grandeza n. 115 e rua Jardim Botanico ns. 434 e 974.

COPACABANA — Praça Serzedello Corrêa n. 20, rua Ipanema n. 120 e rua Francisco Octaviano n. 32.

SANT'ANNA — Rua Carmo Netto n. 58, avenida Francisco Bicalho n. 405, rua Frei Caneca n. 142, rua Marquez de Sapucahy n. 167, rua Senador Eusebio n. 59 e rua de Sant'Anna n. 73.

GAMBÔA — Rua Barão de S. Felix n. 69, rua Pedro Alves n. 229, rua Sacadura Cabral n. 355, rua Santo Christo n. 181 e rua Senador Pompeu n. 233.

ESPIRITO SANTO — Rua de Catumby ns. 77 e 121, rua Haddock Lobo ns. 45 e 106, rua de S. Christovão n. 205, avenida Salvador de Sá n. 77 e rua Aristides Lobo n. 86.

S. CHRISTOVÃO — Rua Figueira de Mello ns. 335 e 372, rua S. Luiz Gonzaga n. 160, rua S. Januario n. 46, rua Bomfim n. 161 e rua General Gurjão n. 154.

ENGENHO VELHO — Rua Mariz e Barros n. 339, rua Francisco Eugenio n. 120 e rua Haddock Lobo n. 153.

ANDARAHY — Rua Barão de Mesquita ns. 237, 590, 758 e 1.049, rua São Francisco Xavier n. 420, Avenida 28 de Setembro ns. 194 e 283, rua Visconde de Santa Isabel n. 311, praça Barão de Drummond n. 29, rua Pereira Nunes n. 143 e rua Rufino de Almeida n. 43.

TIJUCA — Rua S. Francisco Xavier n. 3, rua General Rocca n. 1 e rua Conde de Bomfim ns. 240 e 1.255.

ENGENHO NOVO — Rua S. Francisco Xavier n. 993, rua 24 de Maio n. 16, rua Dr. Garnier n. 51, rua Oito de Dezembro n. 40 e avenida Suburbana n. 551.

MEYER — Rua Archias Cordeiro n. 212, rua Barão de Bom Retiro n. 131 e 492, rua José Bonifacio n. 157 e rua Aristides Caire n. 218.

INHAUMA — Rua da Abolição n. 155, rua Cruz e Souza n. 105, praça Quintino Bocayuva n. 16, rua José dos Reis n. 77, rua Engenho de Dentro n. 39, avenida Suburbana n. 2.026, rua Nerval de Gouvêa n. 137, rua Goyaz n. 420 e rua Padre Nobrega n. 133-A.

IRAJA' — Rua Uranos n. 296 (Bomsuccesso), rua Uranos n. 16 e avenida dos Democraticos n. 1.126-A (Ramos), Avenida dos Democraticos n. 1.385 (Olaria), rua Nicaragua n. 120 (Penha) e rua Lobo Junior n. 23 (Penha-Circular).

JACAREPAGUA' — Rua Coronel Rangel n. 442 e rua Candido Benicio ns. 498 e 1.222.

MADUREIRA — Rua Domingos Lopes n. 294.

Uma festa infantil no Automovel Club do Brasil

Realiza-se, hoje, das 16 ás 19 horas, no Automovel Club do Brasil, uma festa infantil, em que será feita grande distribuição de brinquedos aos filhos dos seus associados.

Santarem deverá hoje levantar pela segunda vez o Grande P. Guanabara

AS CARREIRAS DE HOJE

1ª carreira — Classico **F. V. de Paula Machado** — Distancia: 1.600 metros — Premios: 15:000$, 3:00 0$ e 750$000.

Animaes	Peso	Naturalidade	Sexo	Edade	Pello	Pae	Mãe	Proprietarios	Côres	Treinadores	Victorias	Jockeys	Cotações
1 Cupissura	54 ks.	Pernambuco	fem.	3	alazão	Norseman	Maravilha	F. J. Lundgren	Azul e ouro em listas horizontaes	O. Leal	—	G. Greme	40
2 Rhondda	54 ks.	S. Paulo	fem.	3	cast.	Thermogéne	Liette	A. B. Rodrigues	Ouro, alamares e mangas azues	Aggeu Souza	3	Não correrá	—
3 Ukrania	54 ks.	S. Paulo	fem.	3	cast.	Sin Rumbo	Odaléo	L. de P. Machado	Ouro e costuras azues	J. Lourenço	2	J. Salfate	12
" Utinga	54 ks.	S. Paulo	fem.	3	cast.	Novelty	Iridia	L. de P. Machado	Idem e faixa encarnada	J. Lourenço	1	J. Canales	25

2ª carreira — Premio **Tucano** — Distancia: 1.500 metros — Premios: 4:000$ e 800$000.

1—1 Avila	52 ks.	Argentina	fem.	4	zaino	Smolensko	Armenia	G. Fernandez	Our oe ferraduras azues	F. Fernandez	—	C. Fernandez	30
2—2 Euponie	51 ks.	França	fem.	3	zaino	Clarissimus	Eugenie	L. de P. Machado	Ouro e costuras azues	J. Lourenço	—	J. Salfate	18
3—3 Riziere	49 ks.	França	fem.	3	zaino	Zagreus	Rageuse	R. O. Castro Maya	Ouro, cinto e bonet roxo	T. Carvalho	—	I. de Souza	30
4—4 Enredo	54 ks.	Argentina	masc.	4	alazão	Fair Play	Envisa	Padilha & Oliveira	Branco, braçadeiras e bonet encarnado	T. Carvalho	—	N. Pires	50
5 (5 Ariette	50 ks.	França	fem.	3	cast.	Helion	Aerienne	A. Mayrink Veiga	Azul, costuras brancas e bonet azul	F. Schneider	1	N. Gonzalez	50
(6 Belliqueux	53 ks.	França	masc.	5	zaino	Vineuil	Bruyère Brune	S. Gomes Pereira	Violeta, mangas e bonet preto	Aggeu Souza	1	A. Feijó	35

3ª carreira — Premio **Queixume** — Distancia: 1.600 metros — Premios: 4:000$ e 800$000. — (excluidos os vencedores de hontem).

1—1 Dynamite	50 ks.	Pernambuco	masc.	4	cast.	Granite	Meda	F. J. Lundgren	Azul e ouro em listas horizontaes	O. Leal	3	G. Greme	25
2—2 Hindu'	51 ks.	S. Paulo	masc.	6	cast.	Calepino	Charada	O. G. Camisa	Cinza, costuras e bonet encarnado	O. Camisa	3	C. Fernandes	25
3—3 Pirata	52 ks.	R. de Janeiro	masc.	3	cast.	Penny	Aristéa	M. B. Rodrigues	Ouro e bonet encarnado	T. Carvalho	1	D. Suarez	40
4—4 Rolante	50 ks.	R. G. do Sul.	masc.	8	alazão	Money	Mimi	E. Costa Pereira	Azul e braçadeiras brancas	O. Feijó	1	N. Gonzalez	30
5 (5 La Barone	54 ks.	S. Paulo	fem.	4	alazão	Light Hearted	La Marqueza	Aut. A. Sobrinho	Branco preto em lts. horiz. e faixa azul	G. odriguez	—	B. Cruz Junior	50
(6 Graciosa	51 ks.	S. Paulo	fem.	5	alazão	Vanderbilt	Lupe	C. P. Coelho	Ouro, braçadeiras e bonet preto	O. Feijó	1	A. Feijó	50

4ª carreira — Premio **Sapho** — Distancia: 1.400 metros — Premios: 4:000$ e 800$000 — (Excluidos os vencedores de hontem).

1—1 Itaberá	55 ks.	R. G. do Sul	masc.	7	alazão	Dreadnought	Mlle. Dutrien	Hermengarda Freitas	Preto, mangas e bonet azul	Aggeu Souza	2	A. Feijó	25
2—2 Lombardo	56 ks.	Paraná	masc.	5	zaino	P. Diamond	Castilla	O. S. Jorge	Encarnado, mangas e bonet preto	F. Schneider	2	J. Salfate	22
3—3 Geranio	51 ks.	R. G. do Sul	masc.	6	zaino	Dreadnought	Oise	Paulo Rosa	Encarnado, faixa e mangas brancas	O. Rosa	1	Excluido	—
4—4 Halo	52 ks.	S. Paulo	masc.	4	tord.	Vanderbilt	Valdosa	O. G. Camisa	Cinza, costuras, e bonet encarnado	O. Camisa	2	C. Fernandez	30
5 (5 Lageado	54 ks.	R. G. do Sul	masc.	5	cast.	Demerera	Percanta	O. Vergara	Marron e faixa encarnada	E. Ribeiro	2	O. Ribeiro	35
(6 Reducto	49 ks.	Paraná	masc.	6	cast.	Hatpin	Jeannette	Paulo Dietrsch	Azul, faixa, mangas e bonet rosa	O. Feijó	1	Não correrá	—

5ª carreira — Premio **Ancora** — Distancia: 1.500 metros — Premios: 5:000$ e 1:000$000.

1 (1 Gravatá	54 ks.	R. de Janeiro	masc.	3	cast.	Aldgate	Amorosa	Loretti & Leal	Azul, cinto, braçs. e bonet encarnado	J. Mocegue	—	C. Gomez	30
(2 Urutú	54 ks.	S. Paulo	masc.	3	cast.	Pardal	Faisca II	Alexandre Azevedo	Azul e preto em lts., mgs. pretas e bt. az.	G. Reis	—	N. Gonzalez	30
2 (3 Sem Prestigio	54 ks.	Pernambuco	masc.	3	zaino	Kitchner	Odessa	Soares & Bastos	Encarnado, mangs. e bt. encarn. e branco	Ernani Freitas	3	D. Suarez	35
(4 Rico Dote	54 ks.	R. de Janeiro	masc.	3	alazão	Penny	Sea Wind	M. B. Rodrigues	Ouro e bonet encarnado	T. Carvalho	2	C. Fernandez	50
(5 Utinga II	54 ks.	Pernambuco	masc.	3	cast.	Dusky Boy	Itapirema	F. J. Lundgren	Azul e ouro em listas horizontaes	O. Leal	1	K. Popovits	35
3 (6 Josephus	54 ks.	R. G. do Sul	masc.	3	alazão	Clos du Roy	Información	F. Mansur	Azul, mangas brancas e bonet encarnado	E. Moreira	1	G. Greme	50
(7 Ubá	54 ks.	S. Paulo	masc.	3	cast.	Feuillage	Grasshopper	J. M. Moura Costa	Azul, costuras e bonet ouro	E. Ribeiro	1	A. Feijó	35
(8 Xingú	54 ks.	S. Paulo	masc.	3	cast.	C. Lucanor	Quorum	J. M. Almeida	Cereja e mangas perola	Amco. Azevedo	—	Não correrá	—
4 (9 Neptuno	54 ks.	Paraná	masc.	3	zaino	Morgado	Joliette	J. C. Naylor Junior	Branco e ouro	F. Schneider	1	J. Salfate	30
(10 Urgente	54 ks.	Paraná	masc.	3	cast.	Liniers	Alda	Carlos Dietrsch	Azul, mangas e bonet rosa	O. Feijó	1	A. Rosa	50

6ª carreira — Premio **Santarém** — Distancia: 1.800 metros — Premios: 4:000$ e 800$000 — (Sobrecarga de 2 ks. aos vencedores de hontem)

1—1 Lande Fleurie	54 ks.	França	fem.	3	cast.	Collaborator	Land Lady	J. A. F. da Cunha	Roxo, mangas e bonet branco	E. Moreira	2	X.	40
2 Percy	54 ks.	Inglaterra	masc.	7	cast.	Percival Keene	Ednam's Pride	Augusto A. Sobrinho	Branco e preto em lts. horiz. e faixa azul	G. Rodriguez	—	D. Suarez	50
3—3 Adriatico	56 ks.	Argentina	masc.	7	cast.	Remanso	Abbasia	C. P. Coelho	Ouro, braçadeiras e bonet preto	O. Feijó	4	A. Feijó	16
4 Gentleman	53 ks.	Inglaterra	masc.	4	alazão	Stedfast	Equa	O. G. Camisa	Cinza, costuras e bonet encarnado	O. Camisa	2	I. de Souza	30
5 (5 Ventajero	47 ks.	Argentina	masc.	3	cast.	Mojinete	Mimi	D. G. Carvalho	Azul e branco, mangas e bonet encarnado	Fdo. Barroso	2	J. Escobar	35
(6 Adios Amigo	49 ks.	Uruguay	masc.	5	zaino	Volney	Suframos	E. F. Vieira	Cinza, mangas e bonet preto	Ernani Freitas	1	J. Canales	40

7ª carreira — Premio **Rival** — Distancia: 1.600 metros — Premios: 4:000$ e 800$000 — (Excluidos os vencedores de hontem)

1 (1 Scalabrino	56 ks.	Uruguay	masc.	5	tord.	Grand Senor	Condessa	A. L. S. Werneck	Grenat e costuras brancas	Aggeu Souza	1	Excluido	—
(2 Negrinha	49 ks.	França	fem.	3	cast.	Saint Just	Xiphonie	J. C. Figueiredo	Encarnado, mangas e bonet azul	T. Carvalho	1	I. de Souza	30
2 (3 Tea Service	56 ks.	E. U. A. N.	masc.	4	alazão	Tea Caddy	Ivette	U. V. Woolman	Laranja, mangas e bonet verde	F. Schneider	1	Excluido	—
(4 Warlock	54 ks.	Argentina	masc.	6	zaino	Peligroso	West Point	J. M. Moura Costa	Azul, costuras e bonet ouro	E. Ribeiro	2	A. Feijó	25
3 (5 Marouf	54 ks.	França	masc.	3	cast.	Le Cid	La Fougère	A. Mayrink Veiga	Azul, costuras brancas e bonet azul	F. Schneider	1	N. Gonsalez	50
(6 Economo	56 ks.	Argentina	masc.	5	cast.	Klingsor	Economy	G. Fernandez	Ouro e ferraduras azues	F. Fernandez	—	C. Fernandez	40
4 (7 Mangouste	54 ks.	França	fem.	3	cast.	Mesilim	Pie Grièche	L. de P. Machado	Ouro e costuras azues	J. Lourenço	1	J. Salfate	25
(" Orne	43 ks.	França	fem.	3	alazão	Cumulus	Océana	L. de P. Machado	Idem e faixa encarnada	J. Lourenço	1	J. Canales	50

8ª carreira — **Grande Premio Gunabara** — Distancia: 3.000 metros — Premios: 25:000$, 5:000$ e 1:250$000.

1 Guante	56 ks.	S. Paulo	masc.	5	cast.	Vanderbilt	Dansarina	E. e A. Assumpção	Azul e alamares ouro	M. Figueirôa	1	C. Fernandez	30
2 Tenaz	47 ks.	Paraná	masc.	4	cast.	Smoking	Medora	Carlos Dietrsch	Azul, mangas e bonet rosa	O. Feijó	5	D|Correr	—
3 Frivolo	53 ks.	R. de Janeiro	masc.	4	cast.	Imperator	Black Princess	Agnello Souza	Azul, cinza, encarnado e bonet azul	Ernani Freitas	2	D. Suarez	35
4 Tuyuty	49 ks.	Paraná	masc.	4	alazão	Liniers	Florise	E. Costa Pereira	Azul e braçadeiras brancas	O. Feijó	4	D|Correr	—
5 Santarem	56 ks.	S. Paulo	masc.	5	zaino	Novelty	Miss Florence	L. de P. Machado	Ouro e costuras azues	J. Lourenço	2	J. Salfate	14
" Thompson	51 ks.	S. Paulo	masc.	4	cast.	Thermogéne	Gallia	L. de P. Machado	Idem e faixa azul	J. Lourenço	2	F. Bierneczky	30
" Tinguá	53 ks.	S. Paulo	masc.	4	tord.	Feuillage	Facoira	L. de P. Machado	Idem e faixa encarnada	J. Lourenço	3	J. Canales	50

9ª carreira — Premio **Pons** — Distancia: 1.800 metros — Premios: 5:000$ e 1:000$000.

1 (1 Gefährlich	51 ks.	Argentina	masc.	5	cast.	Gontran	Devocion	Luiz de Castro	Ouro e verde em listas verticaes	O. Coutinho	7	O. Coutinho	50
(2 Póde Ser	59 ks.	Argentina	masc.	4	cast.	Bis	Pichona	F. Laport	Encarnado	Aggeu Souza	5	A. Feijó	35
2 (3 Jubileo	56 ks.	Argentina	masc.	7	cast.	Briand	Civettina	G. Fernandez	Ouro e ferraduras azues	F. Fernandez	7	C. Fernandez	60
(4 Cacolet	52 ks.	França	masc.	3	alazão	Samourai	Calliope	G. Guinle	Branco, braçadeiras pretas e bt. encarn.	Amco. Azevedo	4	L. Ferreira	35
3 (5 Enervante	52 ks.	França	fem.	5	tord.	Ukase	Eucime	Esp. A. S. Rocha	Grenat e ouro em lts. vert. e bonet ouro	J. Salgado	4	D. Suarez	35
(6 Spahis	53 ks.	Argentina	masc.	7	zaino	Crocus	Lapicera	E. Carrica	Ouro, mgs. azuel e ouro e bonet azuel	Fdo. Barroso	—	Não correrá	—
(7 Dolly	51 ks.	França	fem.	5	alazão	Amadou	Conquête	L. de P. Machado	Ouro e costuras azues	J. Lourenço	—	J. Canales	40
4 (" Tiára	51 ks.	Brasil	fem.	4	zaino	Sin Rumbo	Niagára	L. de P. Machado	Idem e faixa encarnada	J. Lourenço	—	J. Salfate	30
(8 Gentleman	47 ks.	Inglaterra	masc.	7	alazão	Stedfast	Airastii	O. G. Camisa	Cinza, costuras e bonet encarnado	O. Camisa	2	L. de Souza	50

10ª carreira — Premio **Regente** — Distancia: 1.600 metros — Premios: 4:000$ e 800$000 — Sobrecarga de 2 ks. aos vencedores de hontem)

1—1 Valete	54 ks.	R. de Janeiro	masc.	7	tord.	Ravengar	Babylonia	Annibal Oliveira	Turqueza e bonet rubi	F. Schneider	4	N. Gonsalez	50
2 (2 Consul	56 ks.	R. de Janeiro	masc.	7	zaino	Aldgate	Chi-Mu'	Loretti & Leal	Azul, cinto, braçadeiras e bonet encarn.	J. Mocegue	2	C. Gomez	60
(3 Viola Dana	54 ks.	S. Paulo	fem.	4	alazão	C. Lucanor	Marcoline	Baptista & Galliano	Cereja, mangas perola e bonet roxo	Fdo. Azevedo	4	C. Fernandez	40
3 (4 Franco	55 ks.	R. de Janeiro	masc.	4	zaino	Penny	Alsaciana	M. B. Rodrigues	Ouro e bonet encarnado	T. Carvalho	1	D. Suarez	60
(5 Pardal	55 ks.	R. G. do Sul.	masc.	4	cast.	Dreadnought	Melody	J. J. Figueiredo	Cinza, cinto, braçadeiras e bonet roxo	T. Carvalho	3	I. de Souza	40
4 (6 Tenebreuse	56 ks.	S. Paulo	fem.	4	cast.	Sin Rumbo	Dadine	L. de P. Machado	Ouro e costuras azues	J. Lourenço	1	J. Salfate	18
(" Tyta	58 ks.	S. Paulo	fem.	4	cast.	Sin Rumbo	Sandale	L. de P. Machado	Idem e faixa encarnada	J. Lourenço	2	Não correrá	—

A primeira carreira de hoje se realizará ás 12.50.

HYPOTHESES E COMMENTARIOS SOBRE A CORRIDA DE HOJE

1.ª CARREIRA

UKRANIA E UTINGA

As duas representantes do Stud Expedictus, que se apresentam a disputar o classico "F. V. de Paula Machado", devem rebocar a potranca Cupissura, sua unica competidora, ganhando a filha de Sim Rumbo.

2.ª CARREIRA

EUPONIE E' A NOSSA INDICADA COM BELLIQUEUX NA DUPLA

Opinamos pela victoria de Euponie que se classificou hontem em 3.º, atras de Code e Belle et Bonne, que seriam forças nesta carreira. Para a dupla escolhemos Belliqueux que anda em bôas condições. Ha tambem alguma fé em Avila, mas não temos elementos para tomal-a em consideração.

3.ª CARREIRA

HINDU' E DYNAMITE SÃO AS FORÇAS

A nossa preferencia é pelo velho Hindu', que está correndo de verdade, sendo o seu maior inimigo o cavallo Dynamite. Rolante está decadente, La Baronne é estreante e Graciosa não vale grande coisa.

4.ª CARREIRA

LOMBARDO E ITABERA'

Com a exclusão de Geranio, que ganhou hontem, e com a deserção de Reducto, ficam em campo apenas 4 concurrentes ao premio "Sapho", destacando-se, entre elles, Lombardo e Itaberá, que devem cruzar o disco nessa ordem. Halo é um tanto aluado e Lageado está correndo pouco.

5ª CARREIRA

JOSEPHUS DEVE [illegible] HOJE, A TURMA DE [illegible]DORES

Gravatá apresentou-se collocando-se bem, na pista da G[illegible], sendo batido por Portugal, Utinga II e Fragata. Destes, está inscripto hoje apenas Utinga II, que, sem ajuda, talvez não possa repetir a façanha de quinze dias passados. Ha, entretanto, na carreira, o potro Josephus, cujos trabalhos o indicam como concurrente de Gravatá e de Utinga. Entre os tres, nos inclinamos pela victoria do filho de Clos du Roy, cujo exercicio, no gramado, na quarta-feira, ultima, nada deixou a desejar.

6ª CARREIRA

ADRIATICO DEFENDERA' NOSSO PROGNOSTICO

A ultima carreira do cavallo Adriatico, numa pista que não é do seu agrado, secundando Tuyuty, obriga-nos a consideral-o, hoje, uma força no premio "Santarém". Dentre os seus adversarios, destacaremos Lande Fleurie, que vem de ligeiro descanso. Percy, apostaremos como bom azar.

7ª CARREIRA

WARLOCK E MANGOUSTE FARÃO A DUPLA

Com a exclusão de Scalabrino, Warlock, Mangouste e Negrinha encontram-se mais á vontade na carreira. Warlock, dada a sua ultima carreira, embora em outra pista não deve ser batido por Mangouste, que, hontem, fracassou aos ataques de Volador.

8ª CARREIRA

SANTAREM E' O NOSSO PREFERIDO

Confirmadas as deserções que se annunciam, o G. P. Guanabara está praticamente reduzido a Santarem, Guante e Frivolo. Por seu valor Santarem é o ponto sobre que se reflectem todas as attenções. Não temos duvida que se o grande cavallo não soffrer qualquer accidente e a corrida se proceder regularmente a victoria lhe caberá. Os ultimos exercicios de Guante e de Santarem se equivalem, mas basta levar em conta o valor individual de cada um destes animaes, o modo porque têm actuado para se concluir que Santarem deverá impor-se aos seus adversarios adjudicando-se de novo os louros do G. P. Guanabara.

O segundo logar deve caber a Guante, apesar de na grama não lhe ser a fortuna muito propicia.

9ª CARREIRA

ENERVANTE E DOLLY CHEGARÃO NOS PRIMEIROS POSTOS SE GEFAHRLICH QUIZER

As ultimas irregularidades na actuação de Cacolet, o estado de Jubileu e a ultima corrida de Pode Ser levam-nos a preferir nesta carreira a egua Enervante, que deve ter lucrado com o descanso que lhe deram. Os seus inimigos estão na junta do stud Expedictus, Tiara e Dolly.

Gefahrlich, sem jogo de palavras, é o perigo da carreira. Vae leve e está na pista do seu agrado. Com um kilo mais já secundou Jubileu em 113 e com dois kilos mais venceu Pode Ser, Adriatico e outros em 112 4|5. Fosse um cavallo regular, sua victoria seria certa.

10ª CARREIRA

TENEBREUSE DEVE SER A VENCEDORA

Apesar do peso que lhe foi distribuido, Tenebreuse, a julgar pelas suas ultimas carreiras, em comparação com os seus adversarios de hoje deverá sair victoriosa.

Viola Dana que vem melhorando muito e já de outra feita foi 4ª em pareo que Tenebreuse foi terceira, deve secundal-a hoje.

Os forfaits de hoje

Foram recebidas na Commissão de Corridas do Jockey-Club as seguintes declarações de forfait: de Rhondde, de Spahis e de Xingú.

Ramuntcho mancou

O cavallo Ramuntcho, quando, hontem, disputava o Classico "America do Sul", mancou, ficando impossibilitado de dar uma demonstração maior de seus meritos.

No Derby Club

PROJECTO DE INSCRIPÇÃO DA 17ª CORRIDA A REALIZAR-SE EM 20 DE OUTUBRO DE 1929

Grande Premio "Condessa de Frontin — 3.300 metros — 30:000$, 6:000$ e 1:500$ — **Animaes nacionaes já inscriptos — Handicap.**

Grande Premio "Taça dos Productos" (Official) — 1.609 metros — 20:000$, 5:000$ e 2:000$ e 5:000$ ao criador do vencedor — Animaes nacionaes já inscriptos — Pesos especiaes.

Pareo "Nacional" — 1.609 metros — 4:000$ e 800$ — Animaes nacionaes desta turma — Pesos especiaes.

Pareo "Progresso" — 1.609 metros — 4:000$ e 800$ — Animaes nacionaes desta turma — Pesos especiaes.

Pareo "2 de Agosto" — 1.609 metros — 4:000$ e 800$ — Animaes estrangeiros sem victoria — Tabella.

Pareo "Itamaraty" — 1.500 metros — 4:000$ e 800$ — Animaes de qualquer paiz — Pesos especiaes.

Pareo "Excelsior" — 1.750 metros — 4:000$ e 800$ — Animaes estrangeiros — Pesos especiaes.

Pareo "Derby Nacional" — 1.500 metros — 4:000$ e 800$ — Animaes nacionaes de 3 annos sem victoria ou collocação no paiz — Pesos especiaes.

Pareo "Dr. Frontin" — 1.800 metros — 5:000$ e 1:000$ — Animaes de qualquer paiz — Pesos especiaes.

A inscripção encerrar-se-á terça-feira, 15 do corrente, ás 17 horas, sendo na mesma occasião recebidas as confirmações dos animaes inscriptos nos Grandes Premios "CONDESSA DE FRONTIN E "TAÇA DOS PRODUCTOS".

Reducto teve hemorrhagia

O cavallo Reducto, quasi ao final do premio "Caruarú", foi accommettido de forte hemorrhagia, o que explica plenamente o seu fracasso.

OS PALPITES DO "DIARIO CARIOCA"

Ukrania-Utinga	Adriatico-L. Fleurie
Euponie-Belliqueux	Warlock-Mangouste
Hindú-Dynamite	Santarém-Guante
Lombardo-Itaberá	Ennervante-Dolly
Josephus-Gravatá	Tenebreuse-Viola Dana

Associação de Chronistas Desportivos do Rio de Janeiro

Para a corrida de hoje, os cinco primeiros collocados no concurso abaixo, deram os seguintes palpites:

"TAÇA OLIVAL COSTA"

1 — Francisco Calmon — 136-229.
Ukrania —— Utinga — Cupissura.
Euponie — Belliquex — Avila.
Hindú — Dynamite — Pirata.
Itaberá — Lombardo — Halo.
Josephus — Utinga II — Gravatá.
Adriatico — Gentleman — Ventajero.
Mangouste — Warlock — Economo.
Santarém — Guante — Frivolo.
P. Ser — Enrevanet——aeJ?seado"
Tenebreuse — Pardal — Valete.

2 — J. A. Campos — 135-228.
Ukrania — Utinga — Cupissura.
Belliqueux — Riziere — Enredo.
La Barone — Hindú — Dynamite.
Lombardo — Itaberá — Halo.
Josephus — Gravatá — S. Prestigio.
Adriatico — Gentleman — L. Fleury.
Warlocu — Mangoust — Marouf.
Guante — Santarem — Frivolo.
Gefahrlich — Tiara — Enervante.
Tenebreuse — Tyta — Pardal.

3 — H. Campista — 130-224.
Ukrania — Utinga — Cupissura.
Riziere — Euponie — Avila.
Hindú — Dynamite — Pirata.
Lombardo — Itaberá — Halo.
Gravatá — Utinga — Neptuno.
Warlock Mangouste — Marouf.
Adriatico — Percy — Ventajero.
Santarem — Guante — Frivolo.
Cacolet — Tiara — Gefahrlich.
Tenebreuse — V. Dana — Consul.

4 — A. Corrêa — 129-223.
Ukrania — Utinga — Cupissura.
Riziere — Euponie — Avila.
Hindú — Dynamite — Pirata.
Lombardo — Itaberá — Halo.
Gravatá — Utinga — Neptuno.
Adriatico — Percy — Ventajero.
Warlock — Mangouste — Marouf.
Santarem — Guante — Frivolo.
Cacolet — Tiara Gefahrlich.
Tenebreuse — V. Dana — Consul.

5 — Odyr do Couto — 131-220.
Ukrania — Utinga — Cupissura.
Riziere — Euponie — Avila.
Hindú — Dynamite — La Barone.
Utinga — Gravatá — Josephus.
Adriatico —— Ventajero — Genman.
Warlock — Mangouste — Negrinha.
Santarem — Frivolo — Guante.
P. Ser — Enervante — Tiara.
Tenebreuse — V. Dana — Valete.

Em S. Paulo

OS CONCURSOS HIPPICOS

S. PAULO, 12 (A. B.) — Realizou-se ás 15 horas, no Campo da Sociedade Hippica Paulista o grande concurso hippico interestadual.

O premio mais disputado foi a taça "Sociedade Hippica Paulista", instituida pelo sr. Manoel Dantas Mendes Cruz. Essa Prova é das mais difficeis, pois apresenta 18 obstaculos importantes, sendo alguns da altura de 1m. 50.

A hora em que telegraphamos esta sendo corrida a prova, que desperta grande interesse, pois nella estão inscriptos além da Sociedade Hippica, a Força Publica do Estado e o Club Sportivo de Equitação do Rio de Janeiro. Está sendo esperado com curiosidade o concurso da sra. Eva Wachs, filiada ao Club Sportivo de Equitação, que em varios premios disputados aqui revelou-se eximia cavalleira.

A prova terminará por um numero reservado para militares, com a concurrencia de officiaes do Exercito e da Força Publica do Estado.

Conducção de animaes

Afim de poderem tomar parte na corrida de hoje no Hippodromo Brasileiro, serão transportandos do Itamaraty para a Gavea, ás 12 horas, os animaes Rolante, La Baronne, Percy e Enervante.

Exclusões do programma

Foram excluidos do programma de hoje, os animaes Geranio e Scalabrino, por motivo de victoria e Tea Service por ter deixado de tomar parte na reunião de hontem.

Foi r[illegible]conhecida a victima do [illegible]pelamento na rua [illegible]rdim Botanico

O i[illegible]duo desconhecido, de cor parda, [illegible]arentando 34 annos de edade, q[illegible], como noticiámos em outro local, foi colhido por uma ambulancia da Saude Publica, na rua Jardim Botanico, teve a sua identidade restabelecida no Hospital de Prompto Soccorro, hontem, á tarde. Trata-se de Felix da Rosa, de côr parda, brasileiro, com 39 annos de edade, solteiro, empregado da Limpeza Publica, residente á rua Humaytá, n. 278. O estado do ferido continua a inspirar cuidados.

Grande Remedio Portuguez

UM SO' VIDRO DO

ACIDUROL

a ultima maravilha do Laboratorio Formosinho, de LISBOA, combate infallivelmente o

Acido Urico, Rheumatismo, Gotta, Arthritismo e o máu funccionamento do Figado - Rins - Bexiga.

Deposito: HEITOR, GOMES & Cia. — Alfandega, 95 - - RIO
VIDRO PELO CORREIO 11$000

O incendio da manhã de hontem foi em uma serraria

Pela manhã de hontem ,pouco depois das 5 horas irrompeu incendio nos fundos da serraria pertencente á fabrica Pereira & Otero, na rua Frei Caneca, n. 335.

Avisados os bombeiros, correu para o local, afim de dar combate ás chammas, o 1º soccorro da estação Central, commandado pelo tenente Gomes, sendo director do serviço o capitão Emygdio Vieira, e encarregado dague o tenente Baptista.

O fogo teve inicio nos fundos da serraria em um deposito de fitas e serragem, propagando-se aos fundos do predio que confina com o sinistrado, na rua Carolina Reydmer, cuja cosinha foi destruida.

Os bombeiros, após uma hora, mais ou menos, de trabalho, extinguiram o fogo, retidando-se para o seu quartel.

Attribue-se a origem do fogo a qualquer fagulha que houvesse cahido no deposito de serragem que o teve tambem destruido, sendo queimados egualmente; destruidos parte de um tóro de madeira.

Os prejuizos da serraria foram relativamente pequenos, ao passo que, as da casa da rua Carolina Reydmer, foram, em proporção, maiores.

Sobre o facto foi aberto inquerito na delegacia do 9º districto, onde esteve detido para explicações, o chefe da firma que explora a serraria, que foi destruida em parte.

O chauffeur levou um directo no nariz

Manoel Gomes da Conceição, de côr branca, portuguez, com 21 annos de edade, solteiro, chauffeur, residente na rua do Rezende n. 190, hontem, pela manhã, no largo da Laga foi aggredido a soccos, recebendo um "directo" no nariz e na bocca onde soffreu ferimentos contusos.

FESTA DA PENHA

SERVIÇO ESPECIAL DE AUTO-OMNIBUS

HOJE

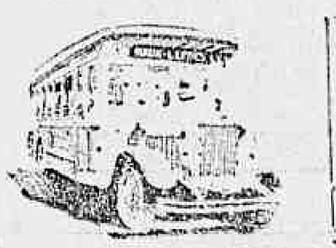

Viagens frequentes, partindo do Theatro Municipal, Praça da Bandeira e da estação de Cascadura.

PASSAGENS DIRECTAS

Theatro Municipal-Penha	1$600
Praça da Bandeira-Penha	1$200
Cascadura-Penha	1$200

VIAÇÃO EXCELSIOR

Sal de Macau

O mais puro sal nacional, incomparavel nas salgas das carnes e dos pescados.

O unico proprio para o gado. O mais rico em substancias alimenticias. Applicação vantajosa nas industrias de xarques, lacticinios, etc. O melhor producto á venda no mercado. Sal de todos os typos e qualidades: grosso, fino, triturado, moido, peneirado, cascalho e refinado. Importação directa em grande escala das salinas de Macau e Mossoró (Rio Grande do Norte) de nossa propriedade, as mais importantes do Brasil.

PEREIRA CARNEIRO & CIA., LIMITADA

AVENTURAS DO DIA

PALPITES PARA AMANHÃ NA CERTA

5699-5498 7934-8135

67641

PALPITES DA ZUZU

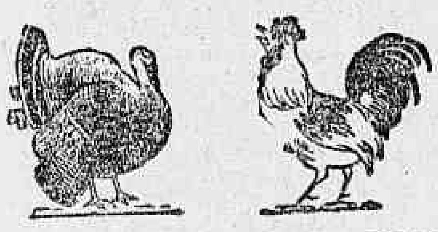

3078-8579 8052-7049

PARA INVERTER

41875

ZIZI

Desgostosa com a molestia do pae, incendiou as vestes e falleceu no Prompto Soccorro

Na tarde de 10 do corrente tentou suicidar-se, incendiando as vestes depois de embebel-as em alcool, a joven Ottilia Maria Pereira, de côr parda, brasileira, com 21 annos de edade, solteira, de occupação domestica, residente na rua Benedicto Hyppolito numero 195.

Gravemente queimada a infeliz tresloucada foi internada no Hospital de Prompto Soccorro, onde veio a fallecer pela manhã de hontem, sendo o seu cadaver removido para o Necroterio do Instituto Medico Legal.

Na occasião em que recebia curativos declarou Ottilia que tivera semelhante gesto de desespero, por estar desgostosa com a molestia de seu pae. explicou que fizera aquillo por simples gracejo, pois, queria brincar com a morte.

Gravemente ferido por automovel um desconhecido

Em frente ao predio n. 48 da rua Jardim Botanico, um automovel que par alli corria atropelou, hontem, pela manhã, um individuo desconhecido, de côr parda, apparentando 34 annos, de edade, trajando paletot preto e calça de côr.

O infeliz, que soffreu fractura da base do craneo e de braço direito, além de varios ferimentos pelo corpo, deu entrada no Posto Central de Assistencia, em estado de "shock".

Depois dos curativos de urgencia, o infeliz foi internado no Hospital de Prompto Soccorro, em estado grave.

Generos Alimenticios Seleccionados

GRANDES ARMAZENS CLEMENTE
PRAÇA JOSE' DE ALENCAR
N. 11.

Fones B. Mar: 1496, 2046 e 2696

MOVIMENTO MARITIMO

ENTRADAS DO DIA 12

"Icarahy", vapor nacional, procedente Caravellas.
"Itauba" paquete nacional, procedente de Cabedello.
"Amarante" vapor nacional, procedente de S. Francisco.
"Gelria" paquete hollandez, procedente de B. Aires.
"Montevidéo" vapor nacional, procedente de Recife.
"Murtinho" vapor nacional, procedente de Recife.
"Itapuhy" paquete nacional, procedente de Porto Alegre.
"Anna" paquete nacional, procedente de Florianopolis.

SAIDAS DO DIA 12

"Gelria", paquete hollandez, para Amsterdan.
"Mont Ape", paquete francez, para Genova.
"Helmstralh" paquete inglez, para Londres.
"Itahité", paquete nacional, para Pará.

VAPORES ESPERADOS DURANTE O MEZ DE OUTUBRO

"Gerwin", Hamburgo	13
"Almanzora", R. Prata	13
"Krakus", B. Aires	13
"Bagé", Santos	13
"Araranguá", Recife	13
"Com, Capella", P. Alegre	13
"Duilio", Genova	14
"Ionier", Antuerpia	14
"Orania", Amsterdam	14
"Etha", S. Francisco	14
"Bagé", Santos	15
"Gotha", Bremen	15
"Almeda Star", R. Prata	15
"Cap. Golonia", R. Prata	15
"Voltaire", R .Prata	15
"Aratimbó", P. Alegre	15

VAPORES A SAIR DURANTE O MEZ DE OUTUBRO

"Almanzorra", Europa	13
"Vauban", N. York	13
Voltaire", N. York	13
"Itauba", P. Alegre	13
"Douro", Manáos	13
"Campeiro", Recife	14
"Uça" P. Alegre	14
"Puru's", Manáos	14
"Laguna", S. Francisco	14
"Poconé", N. Orleans	14
"Duilio", R. Prata	14
"Itapuhy", Aracaju'	15
"Almeda Star", Europa	15
"Aspte. Nascimento", Laguna	15
"Bagé", Hamburgo	15
"Murtinho", eRcife	15
"Miranda", Laguna	15
"Atalaia", N. York	15
"Cap. Polonio", Europa	15
"Gotha", B. Aires	15
"Araranguá", P. Alegre	15
"Belmonte", S. Matheus	15
"Itaipava", Imbituba	15
"Taquary", Camocim	15
"Gen. Osorio", Europa	16
"Lutetia", B. Aires	16
"M. Sarmiento", B. Aires	16
"Weser", Europa	16
"Anna", Laguna	16
"Itajubá", P. Alegre	16
"Itapé", P. Alegre	16
"Aratimbó", Recife	17
"Icarahy", Caravellas	17
"Darro", B. Aires	17
"M. Washington", Triestre	17
"American Legion", B. Aires	17
"Cte. Capella", P. Alegre	17
"Portugal", Macau	18
"Iraty", Iguape	18
"Pedro I", Belém	18
"Bocaina", Recife	18
"Itaberá", Cabedello	18
"Andalucia", B. Aires	19
"Conte Verde", Europa	19
"Cap. Norte", Europa	19
"Etha", S. Francisco	19
"Maria Luiza", P. Alegre	20
"ubée", Dukerque	20
"Belle Isle", B. Aires	20
"Uno", Tutoya	20
"Maranguape", Cabedello	20
"Valparaizo", B. Aires	21
"Sierra Ventana", Europa	22
"H. Warrior", B. Aires	22
"Cap. Arcona", B. Aires	23
"Orania", B. Aires	23
"Western World", N. York	23
"Vigo", B. Aires	24
"Carl Hoepcke", Florianopolis	24
"Alcantara", Europa	24
"Cte. Alcidio", P. Alegre	24
"Eastern Prince", R. Prata	24
"Pacific", Finlandia	25
"Sierra Morena", B. Aires	25
"[illegible]", Iguape	25
"[illegible]", Belém	25
"Affonso Penna", Manáos	25

DR. BRANDINO CORREA

Molestias do apparelho Genito-Urinario, no homem e na mulher. OPERAÇÕES. Utero, ovarios, prostata, rins, bexiga, etc. Cura rapida por processos modernos sem dôr da

GONORRHE'A

e suas complicações: Prostatites, orchites, cystites, estreitamentos etc. Diathermia. Darsonvalização Rua Republica do Peru', 23, sob. das 7 ás 9 e das 14 ás 19 hs. Domingo e Feriados, das 7 ás 10 hs. Central 2654.

AINDA NÃO CESSOU A SUA TOSSE?
Experimente O PULMOTOSSE
NAS PHARMACIAS E DROGARIAS

COMPANHIA DE NAVEGAÇÃO LLOYD BRASILEIRO

SECÇÃO DO TRAFEGO
Movimento dos navios
LINHAS COSTEIRAS
11 de outubro de 1929
ULTIMAS NOTICIAS
Linhas; navios; portos; chegadas e saidas

Manáos-Montevidéo		
"D. Caxias", Recife	9|10	11|10
"Baependy", Manáos	10|10	14|10
"C. Salles", Rio	2|10	10|10
"A. Penna", Montevidéo	4|10	10|10
"R. Alves", Rio	2|10	11|10
Rio-Belém		
"Manáos", Cabedello	11|10	11|10
"J. Alfredo", Belém	10|10	11|10
"Pará", Natal	10|10	10|10
"Cte. Ripper"		
Rio-Porto Alegre		
"Cte. Capella", Florianopolis.	10|10	10|10
"Cte. Alcidio", P. Alegre	10|10	13|10
"Cte. Alvim", Santos	11|10	11|10
Rio-Recife		
"Murtinho", Victoria	10|10	10|10
"C. Vasconcellos", Penedo.	10|10	11|10
Recife-Porto Alegre		
"Mantiqueira", Maceió	10|10	11|10
"Bocaina", P. Alegre	3|10	10|10
"Ibiapaba", P. Alegre	7|10	14|10
"Borborema", R. Grande	11|10	12|10
"Uça", Rio	10|10	14|10
Rio-Tutoya		
"Uno", Victoria	11|10	11|10
"Una", Camocim	7|10	8|10
(Madeira)		
"Iguassu'", Belem	6|10	9|10
"Puru's", Rio	8|10	16|10
Santos-Fortaleza		
"Campos", Fortaleza.		
Rio da Prata		
"Ingá", B. Aires	26|9	
"Tocantins", Paranaguá	23|9	13|10
"Sergipe", Florianopolis	9|10	10|10
"Curityba", S. Francisco	29|9	17|10
"Uru'", Santos	6|10	11|10
"Tapajoz", Santos	4|10	18|10
Montevidéo-Corumbá		
"Uruguay", Asuncion	10|10	10|10
"Argentina", Corumbá	10|10	
"Paraguay", Montevidéo	2|10	8|10
Extra		
"Diamantino", Rosario	8|10	
"Tabatinga", Montevid.	12|9	
"Bororos", Rosario reb. Arg..		12
Lagoa-Mirim		
"Cahy"		
"Rio Grande"		
"Juncal"		
LINHAS TRANSATLANTICAS		
Santos-Hamburgo		
"Ubá", Recife	11|10	12|10
"R. Barbosa", Lisboa	3|10	3|10
"C. Guimarães", Leixões	10|10	10|10
"A. Jaceguay", Hamb.	29|9	10|10
"Cuyabá", Havre	8|10	10|10
"A. Alexandrino", Recife	7|10	8|10
"Bagé", Santos	4|10	12|10
Santos-Nova York		
"Atalaia", Santos	19|9	15|10
"Mandu'", N. York	7|10	
"Parnahyba", S. Salvador	5|10	6|10
"Atalaia", Santos	10|9	15|10
"Cabedello", Rio	9|10	14|10
Santos-Nova Orleans		
"Caxambu'", Baltimore	2|10	7|10
"Aracaju'", N. Orleans	30|9	
"Alegrete", N. Orleans	6|10	10|10
"Santarem", Victoria	29|9	1|10
"Poconé", Santos	27|9	10|10
"Barbacena", Santos	11|10	

Companhia Nacional de Navegação Costeira

SUL	NORTE
Itajubá	**Itaberá**
Sáe quarta-feira, 16 do corrente, ás 12 horas, para:	Sáe, sexta-feira, 18 do corrente, ás 10 horas, para:

SUL — Itajubá:

S. SEBASTIÃO	Quinta-feira, 17
SANTOS	Quinta-feira, 17
PARANAGUA'	sexta-feira, 18
ANTONINA	sexta-feira, 18
SÃO FRANCISCO	sabbado, 19
ITAJAHY	sabbado, 19
RIO GRANDE	segunda-feira, 21
PELOTAS	segunda-feira, 21
PORTO ALEGRE	terça-feira, 22

N. B. — Não recebe cargas para S. Sebastião.

NORTE — Itaberá:

VICTORIA	sabbado, 19
BAHIA	segunda-feira, 21
MACEIO'	terça-feira, 22
RECIFE	quarta-feira, 23
CABEDELLO	quinta-feira, 24

Recebe cargas para Camocin, Aracaty, Amarração e Tutoya, com baldeação em Recife para o paquete "Itapeua".

LLOYD REAL HOLLANDEZ
AMSTERDAM

PROXIMAS SAIDAS DE PAQUETES PARA EUROPA

ORANIA	4 de novembro
FLANDRIA	12 de novembro
ZEELANDIA	3 de dezembro
GELRIA	14 de dezembro
ORANIA	31 de dezembro
FLANDRIA	14 de janeiro
GELRIA	8 de fevereiro
ZEELANDIA	18 de fevereiro
ORANIA	4 de março
FLANDRIA	18 de março

O paquete "GELRIA", que está fazendo a travessia RIO-LISBOA em 12 DIAS, com escalas em BAHIA, RECIFE e LAS PALMAS, e em 11 DIAS LISBOA-RIO, escalando em LAS PALMAS e RECIFE, acaba de supprimir a sua classe Intermediaria reservando os optimos respectivos camarotes, salas e salões PARA 3.ª CLASSE DE PREFERENCIA A PREÇOS REDUZIDISSIMOS.

O RAPIDO E LUXUOSO PAQUETE
GELRIA

Entrado hontem do rio da Prata, saiu hontem mesmo para Bahia, Recife, Las Palmas, Lisboa (Leixões via Lisboa), Vigo, Cheburgo, Southampton e Amsterdam.

O RAPIDO E LUXUOSO PAQUETE
ORANIA

Esperado da Europa no dia 23 do corrente, sairá no mesmo dia para Santos, Montevidéo e Buenos Aires.

A Companhia offerece todas as facilidades de transbordo de carga em Amsterdam para os demais portos do mundo. Para passagens e fretes com os agentes "Sociedade Anonyma Martinelli". Avenida Rio Branco n. 108 Phonio Central 4320

LLOYD BRASILEIRO

SERVIÇO DE PASSAGEIROS

Proximas saidas do Rio de Janeiro

PARA A EUROPA

Bagé	15 Outubro
Raul Soares	30 Outubro
Ruy Barbosa	15 Novembro
C. Guimarães	30 Novembro
Cuyabá	15 Dezembro
Alte. Alexandrino	30 Dezembro
Bagé	15 Janeiro
Raul Soares	30 Janeiro
Ruy Barbosa	15 Fevereiro
C. Guimarães	28 Fevereiro
Cuyabá	15 Março
Alte. Alexandrino	30 Março
Bagé	15 Abril
Raul Soares	30 Abril

PARA O NORTE

Linha RIO-BELEM	
Pedro I	18 Outubro
Manáos	25 Outubro
Santos	1 Novembro
João Alfredo	8 Novembro
Cte. Ripper	15 Novembro
Pedro I	22 Novembro
Manáos	29 Novembro
Pará	6 Dezembro
João Alfredo	13 Dezembro
Cte. Ripper	20 Dezembro
Pedro I	27 Dezembro
Linha MANAOS-MONTEVIDEO	
Affonso Penna	25 Outubro
Linha MANAOS-BUENOS AIRES	
Rodrigues Alves	10 Novembro
Duque de Caxias	20 Novembro
Baependy	30 Novembro
Alte. Jaceguay	10 Dezembro
Campos Salles	20 Dezembro
Santos	30 Dezembro
Linha RIO-RECIFE	
Cte. Vasconcellos	30 Outubro
Cte. Vasconcellos	30 Novembro
Cte. Vasconcellos	30 Dezembro

PARA O SUL

Linha RIO-PORTO ALEGRE	
Cte. Capella	17 Outubro
Cte. Alcidio	24 Outubro
Cte. Alvim	31 Outubro
Cte. Capella	7 Novembro
Cte. Alcidio	14 Novembro
Cte. Alvim	21 Novembro
Cte. Cappella	28 Novembro
Cte. Alcidio	5 Dezembro
Cte. Alvim	12 Dezembro
Cte. Cappella	19 Dezembro
Cte. Alcidio	26 Dezembro
Linha MANAOS-MONTEVIDEO	
Duque de Caxias	26 Outubro
Baependy	4 Novembro
Linha MANAOS-BUENOS AIRES	
Alte. Jaceguay	13 Novembro
Campos Salles	23 Novembro
Santos	3 Dezembro
Affonso Penna	13 Dezembro
Rodrigues Alves	23 Dezembro
Linha RIO-LAGUNA	
Asp. Nascimento	15 Outubro
Asp. Nascimento	30 Outubro
Asp. Nascimento	15 Novembro
Asp. Nascimento	30 Novembro
Asp. Nascimento	15 Dezembro
Asp. Nascimento	30 Dezembro

Empreza de Navegação Hoepcke e Outras

SERVIÇO RAPIDO, BI-SEMANAL DE PASSAGEIROS E CARGAS PARA O SUL: SAIDAS EM 1, 4, 9, 12, 16, 19, 24, 27

O PAQUETE **LAGUNA**
(Cargueiro)
(1ª viagem regular de outubro)
Entrado do Sul em 11 do corrente, sairá em 14 para:

SANTOS	15
ITAJAHY	17
S. FRANCISCO	19

O PAQUETE **ANNA**
Com excellentes accommodações para passageiros de 1ª e 3ª classes
(2ª viagem contratual de outubro)
Entrado hontem do Sul, sairá em 16 do corrente, ás 8 horas da manhã, para:

SANTOS	17
S. FRANCISCO	18
ITAJAHY	19
FLARIANOPOLIS	19
LAGUNA	

O PAQUETE **ETHA**
(Cargueiro)
(2ª viagem regular de outubro)
Esperado do Sul hoje, 13 do corrente, sairá em 19, para:

SANTOS	20
ITAJAHY	22
S. FRANCISCO	24

O PAQUETE **CARL HOEPCKE**
Com excellentes accommodações para passageiros de 1ª e 3ª classes
(2ª viagem contratual de outubro)
Esperado do Sul em 20 do corrente, sairá em 24, ás 10 horas da manhã, para

SANTOS	25
S. FRANCISCO	26
ITAJAHY	27
FLORIANOPOLIS	27
LAGUNA	

Atracam ao armazem 2, do Caes do Porto, onde recebem passageiros e cargas (Phonio Norte 4593).
As cargas destinadas ao porto de Laguna são baldeadas em Florianopolis, immediatamente, para vapor da mesma Empresa.
Passagens, fretes e informações com os agentes: A. CAMARA & CIA. — Rua General Camara, 131 (Tels.: Norte 1859 e 7178)

UM GRANDIOSO FILM "INSUPERAVEL" DA UFA QUE CONTINUARA' A NOVA PHASE DE OURO DO "PROGRAMMA URANIA"

SEGREDOS DO ORIENTE (Scheherezade)

com IVAN PETROVICH - AGNES PETERSEN - MARCELLA ALBANI

A maravilhosa pellicula de luxo que evoca as deliciosas "MIL E UMA NOITE"

BREVEMENTE no RIALTO

INDICADOR PROFISSIONAL

Hernias - Hydrocelles

(Quebraduras)

Cura radical, sem operação, sem dôr e sem prejuizo das occupações

FRAQUEZA SEXUAL

Tratamento esp. e moderno

Dr. PEDRO LUZ

ex-assistente da S. C. Misericordia do Rio de Janeiro — Especialista em vias urinarias e molestias de crianças.

PHARMACIA LUZ. — Rua Frei Caneca, 52

PHONE N. 1056

Das 8 ás 10 e das 16 ás 19 horas

Dr. ESTEVAM DE REZENDE

Ouvidos, nariz e garganta, das 2 ás 6. Consultorio: rua do Carmo, 5. Central, 2352. Residencia, rua General Dionysio, 63. Sul, 0551.

Sciatica — Rheumatismo — Asthma — Diabetes

Tratamento especial.

Preparo especial.

do proprio sangue para tratamento da tuberculose tumores, etc.

Dr. Donato Croce

Medico — operador — Molestias de senhoras. — Rua São José, RUA GONÇALVES DIAS, 50-2°

CLINICA

Dr. Moura Brasil

Molestias dos olhos

DR. MOURA BRASIL DO AMARAL

RUA URUGUAYANA, 25, 1. DE 1 A's 4

Dr. Giovanni Infante

ex-medico dos hospitaes de Napoli, Bologna, Paris

Tratamento da tuberculose (Methodo Maragliano)

syphilis, molestias venereas, gonorrhéa aguda e chronica e (suas complicações), molestias das senhoras, da pelle e impotencia — Travessa São Francisco, 9 (1° andar) sala 1 — Phone: Central 6102. Das 9 ás 11 e das 5 ás 7 da noite.

Dr. Leite de Castro

(Da Beneficencia Portugueza)

VIAS URINARIAS — DOENÇAS VENEREAS

De 10 ás 15 horas — C. 2558

Nathaeixa

CHIROMANTE

Rua Theophilo Ottoni, 63

Gonorrhéa e suas complicações em ambos os sexos. Cura radical por processos seguros e rapidos. DR. JOAO ABREU — DR. DUARTE NUNES — Das 8 ás 19 horas. Telephone Norte 5803. — Rua São Pedro, n.° 61

Dr. JOAQUIM A. DE BRITTO

Vias urinarias, molestias das senhoras e operações, das 2 ás 5.

Consultorio: rua Chile, 13, C. 5757.

GONORRHE'A

IMPOTENCIA

Cancros duros e molles

ESTREITAMENTO DA URETHRA

Tratamento rapido e moderno

DR. ALVARO MOUTINHO

Buenos Aires, 77—4° — 8 ás 19 hs.

TRIANON

HOJE — Vesperal ás 3 horas

SESSOES: — ás 8 e 10 horas

O estrondoso successo de gargalhada em 3 actos

Chegou a Josephina

AMANHÃ — ás 8 e 10 horas

Chegou a Josephina

---

4 WILLIAM FOX apresenta

DIABOS

DE MURNAU

UMA VERSÃO SYNCHRONIZADA PELO "FOX MOVIETONE"

JANET GAYNOR, Mary Duncan, Nancy Drexel, Charles Morton e Barry Norton vão relembrar aquella grande emoção, aquelle soberbo arrebatamento que empolgeu a todos, com o sorriso nos labios, com as lagrimas nos olhos, e com a felicidade nos corações, por tão maravilhoso espectaculo!

COMPLEMENTOS SONOROS: Barbeiro de Sevilha cantado no "Movietone" pelo barytono Richard Bonelli, e o Fox Movietone Novidades N. 8.

Amanhã

— NO —

ODEON

da Comp. Brasileira Cinematographica

As boas donas de casa

Não devem comprar utensilios de cozinha e mesa, sem visitar a nossa Casa, onde encontrarão o mais completo sortimento de artigos para uso domestico, por preços muito barato.

ARTIGOS DE RECLAME: 1 duzia de facas francezas para mesa, 139000; — 1 duzia de facas francezas para sobremesa, 135000 — Fogareiro pressão "Sves" um, 235000 — Papel Waldorf, uma caixa com 100 rollos, 905000.

A União Commercial

Neves, Gonçalves & Comp.—RUA DA CARIOCA, 21

— Tels. C. 3929 e 2432 — Rio de Janeiro —

THEATRO RECREIO

HOJE — As 7 3|4 e 9 3|4 — HOJE

A'S URNAS!

HOJE — Grandiosa "matinée", ás 2 3|4

EMPRESA DE PUBLICIDADE

a Electica

AV. RIO BRANCO, 137

PHONE N. 2356

RIO

Não faça seus annuncios sem primeiro verificar os nosos preços, vantagens e condições.

Seja qual fôr sua verba de propaganda, nós temos um plano para cada caso.

POR QUE?

Tantos homens, sobem e descem as escadas do Sobrado, do Predio da Rua do Ouvidor, numero 56, todos pertencentes a Politica, Sciencia, Industrias, Commercio, Classes Armadas e ainda muitos outros!...

Vão se inscrever no util e vantajoso Club de Roupas da Alfaiataria Ferreira, a prestações semanaes de 10$000 e com direito a sorteios todos os dias, pelo final do maior premio da Loteria da Capital Federal e para aproveitarem os baixos preços de seus ternos de Roupa, preços estes mantidos desde 1 de janeiro de 1924, até hoje, mas que vão ser, breve, augmentados.

AGENCIA WILL

EMPREZA DE PUBLICIDADE E PROPAGANDA EM GERAL

CAIXA 2274

Teleph. Norte 7660

RIO DE JANEIRO

Encarrega-se da organização, distribuição e fiscalização de propaganda em todos os jornaes e revistas do Brasil

RUA DA ALFANDEGA, 59

DIARIO NACIONAL

Matutino paulistano de grande circulação

As assignaturas iniciam-se em qualquer época

Anno	40$000
Semestre	22$000

Para annuncios e assignaturas na succursal do Rio de Janeiro

Não ha duvida que a actual liquidação da "A CAPITAL" que tão ruidoso successo tem alcançado, fez o barateamento dos artigos de luxo entre nós.

Prof. OSWALDO BARBOSA

CATHEDRATICO DA FACULDADE DE MEDICINA DO PARA'

Clinica Medica

(figado, estomago, pulmões e coração)

Exames de laboratorios (sangue, urina, leite, fezes, escarros).

Raios X (diagnosticos, tratamento, estereoscopias). Alta frequencia. Banhos hydro-electricos e de luz. Raios ultra-violeta e infra-vermelhos. Diathermia.

Consultorio: 7 de Setembro, 135, 3.° andar, 10 ás 12 e 3 as 5. Telephone Central 0598.

Residencia: Paulino Fernandes 83 (Botafogo). Tel. Sul 2231.

Associação dos Empregados no Commercio do Rio de Janeiro

Aviso aos Associados

Os srs. Associados que não foram pontualmente procurados pelos cobradores, queiram requisitar os recibos pelo Telephone C. 0076, ou resgatal-os na Thesouraria, das 8 ás 20 horas.

Em caso de mudança de residencia, pede-se igualmente o obsequio de communicar á Secretaria.

KUKA

O MELHOR MATA RATOS

HORTULANIA

OUVIDOR, 77 — RIO

DOENÇAS DO RECTO VIAS URINARIAS — OPERAÇÕES EM GERAL

Blenorrhagia pelos processos mais modernos. Doenças dos rins, bexiga, prostata, utero, ovarios, impotencia, etc. Diathermia, raios ultra-violeta. Cura radical das hemorrhoidas sem operação e sem dor. DR. MARIO KROEFF, assistente cirurgia da Faculdade. Pratica hospitaes de Berlim e Paris. Uruguayana, 104, das 3 ás 6.

Para Annuncios

EM JORNAES E REVISTAS

Dirija-se

FELIPPE E. de LIMA

R. Gonçalves Dias, 75, 1.°

(Esquina de Ouvidor)

Tel. NORTE 6625 — RIO

Generos Alimenticios Seleccionados

Grandes Armazens Clemente

PRAÇA JOSE' DE ALENCAR, N.° 11

Fones: B. M. 1496, 2040 e 2696

DROGARIA LAMAIGNEIRE

fundada em 1907. — Drogas e especialidades pharmaceuticas nacionaes e estrangeiras. Vendas em grosso e a varejo — Rua da Assembléa, 34

ELECTRO - BALL

Rua Visconde do Rio Branco, 51

HOJE — 14 Horas — HOJE

Um Empolgante Encontro Sportivo em 20 Pontos

JULIO — ARTHUR (Azues)

CONTRA

ISAIAS — NILO (Vermelhos)

— NO CINEMA —

MANOBRAS DO AMOR

da UFA, com OLGA THESCHOWA, drama em —:—: oito partes :—:—

Variados Torneios — NO — Variados Torneios

ELECTRO - BALL

Rua Visconde do Rio Branco, 51

Theatro Lyrico

Grande Companhia Portugueza de Revistas

EVA STACHINO

EMPRESA JOSE' LOUREIRO - N. VIGGIANI

3 — 3 — 3 — HOJE — 3 — 3 — 3

— MARAVILHOSOS ESPECTACULOS —

1° — Em "matinée", ás 3 horas

2° e 3° — Em "soirée", ás 7 3|4 e 9 3|4

Com a Revista Portugueza de Exito Collossal

LUA DE MEL

OUTRO GRANDE E SENSACIONAL TRIUMPHO DESTA COMPANHIA

EVA STACHINO — Nas suas admiraveis criações

ADELINA FERNANDES — Rainha do Fado Portuguez

ALDINA DE SOUZA — Actriz cantora de primo cartelo

A Trinca do Riso:

VASCO SANT'ANNA, COSTINHA e SANTOS CARVALHO num verdadeiro desafio de piadas engraçadas

SALLES RIBEIRO no "Compére" Elegante, "Formosinho"

MUSICA DELICIOSA

— Deslumbrantissima montagem! —

Espectaculos de maravilha e de luz

Amanhã e todas as noites: LUA DE MEL

PARA ANNUNCIOS EM GERAL DIRIJA-SE A'

Empresa Americana de Publicidade Ltda.

NO RIO DE JANEIRO: PRAÇA FLORIANO, Edificio Odeon, 7°, sala 707 — Tel. C. 4410

EM S. PAULO: PRAÇA DO PATRIARCHA, 8, SOB

Theatro São José

Empresa Paschoal Segreto

Sessões continuas — 2 — 4 — 6 — 8 — 10 horas. diariamente.

HOJE — Extraordinario successo do CINEMA SONORO A super-producção cantada, synchronizada e musicada:

SUBMARINO

COMO COMPLEMENTO:

Saudação de Mussolini

AMANHÃ — O famoso superfilm todo falado, cantado, e musicado

FOX MOVIETONE

FOLLIES DE 1929

As mais bellas jovens, as melhores orchestras, os mais empolgantes trechos de canções, as dansas mais saltitantes, a comedia mais engraçada — tudo isso reunido a uma super-revista tão rica, tão perfeita, que excede a qualquer idéa.

COMPLEMENTO — "Canções dos Mares do Sul", cantos e bailes hawaianos; "Fox Jornal Movietone", novidades internacionaes, faladas, cantadas e synchronizadas.

O verdadeiro film de arte e luxo que maravilhou toda a população desta Capital!

A MARAVILHOSA MENTIRA DE NINA PETROWNA

A formidavel producção "Insuperavel" da UFA para o glorioso e querido PROGRAMMA URANIA cuja nova phase de ouro fica inaugurada com este magistral trabalho de BRIGITTE HELM

HOJE - O AMOR DE UMA MULHER LEVADO AO SACRIFICIO - RIALTO